THE REPUBLICAN DAILY NEWS

民國日報

ㄇㄧㄣ ㄍㄨㄛ ㄖ ㄅㄠ

中華民國二十年十月廿五日 星期日

今日三大張售大洋四分

第五千五百七十四號

館址上海山東路二零二號

電話 營業部 九三八一六號 編輯部 九一四六八號

有線電掛號 三〇四六 一七八二五

定報價目

中國境內每月一元二角三個月三元五角半年六元九角全年十三元二角（日本朝鮮台灣全上）歐美各國南洋羣島暨新疆庫倫海參威蒙古每月四元香港澳門每月二元六角報費先惠

廣告刊例

▲特等新聞下端三行起碼每日每行洋九角▲乙種特等每行六角▲頭等二行起碼每日每行大洋一元八角▲緊要類短行每字二分五厘六十字起碼英寸二方寸起碼每寸每日洋一元二角

國貨與非國貨之分別

資本中國・工人中國・原料亦是中國此爲純粹國貨・資本外國・原料外國・雖在中國設廠製造・應列爲非國貨・敝公司製造廠設在新嘉坡・資本係敝東嘉庚先生廈門大學集美學校籌充・工人全是華僑・原料亦多採自國內，凡曾經南洋者・莫不知之・茲將出品列明於左・

籃球鞋　網球鞋　汽車內外胎　包車內外胎　脚車內外胎

膠皮球　汽玩品　生膠片　鉛筆擦　膠束

雨衣　波羅蜜　糖餡　餅干　藥品

願熱心提倡國貨諸君，加以注意・採購時認明鐘標爲荷

陳嘉庚公司上海第二一分行　南京路山西路西首　北四川路武昌路口

今日引翔鄉水災香賓大賽

本會於今日舉行救濟各省水災香賓大賽准下午一點鐘起賽敬請各界惠臨參觀爲荷此啓

上海中國賽馬會謹啓（靜安寺路七七〇號）

葉惠鈞 周寶英 啓事

我倆經張權潘競兩同志介紹並得家長之同意於本月二十五日在蘇結婚各親友除柬邀外特此登報啓事

顧小妹 謝阿毛 合意脫離聲明

茲因雙方意見相左難偕白老自願合意脫離夫妻關係經中證明訂立協議離婚書外嗣後男婚女嫁各聽自由所有四歲小女歸顧小妹領養不涉謝姓之事所有庚帖業已遺失日後發現作廢特登民新兩報聲明

江海關二五附稅國庫券基金保管委員會 還本付息通告

本月底應行還本付息之各項庫券(一)續發江海關二五附稅國庫券第二十二號本息票(二)續發捲菸庫券第十三號本息票(三)十九年捲菸庫券第二十九號本息票(四)十八年關稅庫券第十二號本息票(五)十八年編遣庫券第二十六號本息票(六)十九年關稅短期庫券第十五號本息票(七)十九年善後短期庫券第十九號本息票(八)二十年捲菸庫券第十號本息票(九)二十年關稅短期庫券第七號本息換(十)二十年統稅庫券第五號本息票(十一)二十年鹽稅庫券第三號本息票一律均於十月三十一日起由各地中央中國交通三銀行開始付欵特此通告

吳增華爲當湖永記旅社營業權緊要啓事

啓者當湖永記旅社之營業權已由該旅社主人王逸園君出租與鄙人營業於本月九日由雙方邀集中證訂立合同並由鄙人根據合同交付押租在案嗣因王逸園君收受押租後避不見面故迄今尙未將該社交與鄙人營業現鄙人正在進行交涉誠恐各界未明眞相或有向該旅社接洽受盤情事特爲此登報通告尙乞注意爲荷

上海市鐘表業同業公會徵求會員並舉行成立大會通告

啓者本會奉令依照同業公會組織程序業已呈請市黨部社會局許可現在籌備手續亦已完竣定本月二十七日下午一時在北山西路中和大廈四樓三一二號舉行成立大會除備文呈請市黨部社會局派員指導外凡我同業利益攸關務希踴躍參加共襄盛舉不勝禱切再會員中有入會手續尙未完備者務請即日來會塡具志願書委託書以便列入選舉名册其有未入會者則請即日加入事關同業幸勿放棄是爲至盼此通告

彩香鑒

汝於今晨因購買食物一去不返以汝之年當不致迷路若自甘供人愚弄本主人亦難强阻除通告親友外特登報限汝三天內回家否則賓主之誼即此斷絕愼毋後悔 二十年十月二十四日鍾介唐啓

教育部第二次通告返國留日學生

查遼吉事變發生後留日學生有紛紛歸國者本部曾通告各生自本月十九日起往上海市教育局登記以便分別送往國內各學校繼續求學惟事隔多日已登記者尙屬寥寥茲再通告凡已抵滬各生應於本月二十八日以前親自携帶留學證書或其他證件到上海西門大吉路上海市教育局登記逾期本部概不置理特此通告

高元城啓事

鄙人在電車上被扒竊去皮篋一只內有滬字四零七九號中國國民黨黨證一枚除呈請上級黨部補領外特此聲明作廢

鐵道部購料委員會代京滬滬杭甬路局標購機車兩處員工冬季制服廣告

本會奉令代京滬滬杭甬兩路局標購機車兩處員工冬季制服定明於廿年十一月九日上午十時在南京鐵道部本會內當衆開標如願投標者請到上海北站本會上海通訊處或南京本會取閱章程每份收洋一元概不發還

上海雙輪牙刷股份有限公司第六屆股東大會通告

本公司訂於二十年十月念五日（星期日）午後二時假座四馬路一枝香菜館開第六屆股東大會報告賬略及業務狀況並決定營業方針凡我股東希准時出席除分送通知書入場券外特此公告

上海印染公司鄭重聲明

本公司創自民國十八年完全華資集股開設印染工廠在上海華德路高郎橋一三八二號嵩以印花染色棉布爲營業該印花布印花軟漿布各色冲素綢等之坯布與申新紡織廠訂立長年合同該印花斜紋染色斜紋印花嗶嘰染色嗶嘰印花直貢呢染色直貢呢等之坯布與建華紡織廠訂立長年合同經上海市抗日救國會派員六次至廠詳細調查又至申新建華兩廠作實地之查察證明完全國貨並由上海市抗日救國執行委員會復函致本公司云「本會爲愛護國貨計決不留難自應准予通行」等語查本公司各種出品均由中國資本經營中國技師督造中國原料配製足證完全國貨特此鄭重聲明

上海市出租汽車司機業職業工會籌備會通告

逕啓者本會業蒙黨政機關批准在案一俟籌備就緒卽行召集成立大會凡吾司機工友尙未登記者務須在一星期內來會登記以利推進會務恐未週知特此登報通告 會址北四川路北四川里念號

天章紙廠重造白報紙出貨廣告

啓者敝公司重造白報紙業已出貨承蒙愛國諸君紛紛購辦各埠前來定購者實多大有應接不暇之勢愛用國貨者欲購從速幸勿觀望爲荷特此通告 地址四川路六號二樓

周潤庠啓事

茲因鄙人與仁昌正號意見不合自登報日起完全脫離關係嗣後與該號銀錢往來及各種交易進出概不負責特此鄭重聲明

黃九芝協記受盤聲明

本堂依法受盤公共租界浙江路前黃九芝堂店基牌號生財裝修貨品連同杭州製膠廠廠屋生財及膠品等業於十月二十二日訂立合同在案所有以前黃九芝堂人欠欠人一切債權概與黃九芝堂協記無涉除由共發清算人吳徵潘鑒邦會計師黃氏家屬代表人譚毅公律師等呈請政府備案暨登報公告外特此聲明

沈宗恒啓事

敬啓者鄙人自卽日起就祥昌華行總經理之職專營機器五金事業至於以前瑞昌洋行華經理一職業已辭職交卸淸楚脫離一切關係如有人欠欠人等情請與瑞昌直接淸結與鄙人無涉特此鄭重聲明

祥昌華行啓事

逕啓者本行聘沈宗恒先生爲總經理專營機器五金工廠原料事業遠道客家實業工廠如有委詢請與沈君接洽爲盼 辦事處浙江路保康里二五二 電話九九三七〇

杜杜遺失存單摺圖章緊要聲明

今遺失世界書局同人存欵部整字四〇五號定期存單一紙計存本洋二百元又活字一八七六號活期存摺一扣計洋一百〇六元另以上單摺均訂明用杜杜之印四字方式陰文篆體圖章付欵現在上開單摺及所用圖章均已先後遺失除具保向該部請求臨時掛失止付該部爲愼重起見囑先登民國日報及申報封面廣告各三天從登報日起再經過一個月後如無人出來主張權利方可覓具妥保請求付欵此項存欵單摺如再發現一概不生效力永作廢紙特此通告

建豐表弟鑒

舅母在滬病危切望你來一見現住上海英租界麥根路中世德里九百〇八號 張林啓

京滬鐵路管理局招標承包裝卸上北材料所煤斤廣告

本局茲招商投標承攬裝卸上海北站材料所煤斤定於本年十月二十七日下午三時在本局當衆開標如有願意承包者請向本局北站材料處索閱章程投標可也特此通告

旅滬福建同鄉會通告

本會茲定於國歷十月念五日（卽星期日）下午一時開第十一屆選舉大會除另函奉達外恐未週知特此通告

上海市一區教育會緊要通告

本會定於十月卅日（星期五）下午一時假小東門街敬業中學大禮堂開會員大會選舉出席市教育會代表屆時務請本會全體會員携帶新會證蒞臨選舉入場注意舊會證俟新會證發給後一律作廢新會證在開會前三日（十月二十七）由本會派員分別送交各該校長請各該校校長轉換因掉動職務不明最近住址各校會員之新會證在開會前一日（十月二十九）上午九時至下午三時由各本人携帶舊會證來會換領新會證

上海市商會披露

口爲美商勝利公司出品事

茲接美國駐滬總領事署函據美商勝利公司來函以該公司之總公司設於美國牛遮西省卡慕登地方而勝利留聲機器公司卽爲該總公司所分設董事部完全爲美人所組織至於歸勝利公司所管之製造廠設在外國境內各處者有智利 巴西 西班牙 阿根廷 意大利 英國 印度 加拿大 捷克 澳大利亞 德國及日本之橫濱等處去年七月一日中國之勝利公司創於上海並在平涼路民和路自建壓片廠屋明年一月初旬卽可就滬製造惟現時卽因上海與橫濱相近故一部分唱片自橫濱製造廠購來但橫濱廠內製造唱片所用者實際上皆由外洋運進之美國材料等語並附送該公司經理董事美人魯易思君誓詞到會查美署聲明各節自爲該公司製造廠之部份設在橫濱易滋誤會起見除函復美領署並上海市抗日救國會查考外特爲披露以期公衆咸得週知

盧變機 伍澄宇 鄭其光 律師代表薛金祥等反對厚生記滋紗廠出賣及聲明啓事

第六紡織廠採問爲榮宗敬私向該厚生請理委員會傳洪水等買受請爲代表反對等語前來查本件早經本律師於十月八日二十三日迭次致函榮宗敬傳洪水等不得雖奉高等第二分院撤銷原判發回更審依法定期間抗告仍在訴訟繼續中無論何人不得于訴訟拘束之標的物擅爲處分況本月二十三日又奉上海第一特區地方法院二十年地字第一五二二號假處分之裁決對於薛孫氏等所有撤銷訴訟救助之更審又被駁斥則本案在法律上正在合法訴訟進行中何能以第三人對訴訟標的物之一而爲不合法之行爲蹤子路赫司克而路十二號得以物經買受有所異議且聞該厚生滋記紗廠清理委員會按諸公司法或以前之公司條例遍查無委員會之名詞及職權均又以不合法之機關而爲不合法之行爲用特代表當事人積極主張異議聲明如上此佈

現據當事人薛金祥等稱訴薛孫氏等返還財產一案前經法院判決並經執行在案不得有此私行買賣第一行爲因該厚生滋記紗廠首竟貼申新處分標的裁決不認爲第一五二二號假處分

總分事務所 南京路老靶子路一〇七號 電話一四三五二〇 電話一五九三三

吳正獲律師受任魏雅南即朱雅南女士常年法律顧問

本律師茲受上開當事人聘爲常年法律顧問倘有侵害該當事人身體財產及其他法益者本律師當依法保障之 事務所南京路山西路口中和大廈 電話九〇五一六

阮篤成律師代表丁周氏 丁克昭爲丁奚氏及扶助人衛孟康盜賣喬家路進德里房地產啓事

茲據當事人丁周氏等稱已故之丁明森公即丁周氏之夫丁克昭之生父生前與人合股在錦隆洋行供職不幸於民國元年病故當即與人拆股所有資本盈餘及漢口之房地產共計收到洋一萬二千八百元當由氏姑經手購買上邑念五保十六圖長字圩第一百號錢承啓戶田單則田七分八厘（現）調換土地局之滬南區第五一二九號二圖字圩四號四十一坵之土地執業證即喬家路進德里之房地產一處當即遷入居住後因氏姑病歿氏適回川夫弟祥森即將契據等項盡行竊佔遂即涉訟所有繼承宗祧經三審終結有前大理院民國七年上字三七八四號判決書由氏勝訴而丁奚氏竟敢于不姓經出所在乘訟之際于氏姑去世之翌年上忙假借姊丈張新吾之德賢堂戶名將契據作爲預謀圖吞之計以致遺產分析之其妻丁周氏夫之弟婦丁奚氏屢傳不到雖經逃亡在外已逾三載而扶助人衛孟康竟敢著意盜賣屬不法應衆拘拿至今未獲日內忽有地販持有上項地產之草賬與其售意圖盜賣查明森公個人所遺之私產當然屬之其妻丁周氏與其子丁克昭今丁周氏夫之弟婦丁奚氏雖經逃亡在外已逾三載而扶助人利用二妹夫吳端仁前往收租而妹夫衛孟康以扶助人之資格強行霸佔丁奚氏同族聲明不再干預但至今未見書面前來證明請貴律師代表聲明等語前來據此合行登報聲明如右

事務所南京路大慶里一零三號 電話九二七〇九號

王吉士 吳正獲 律師代表魏雅南即朱雅南女士聲明與朱耐根脫離夫妻關係

據魏女士聲稱於民國十一年嫁朱耐根爲妾初尚和洽後雅南年齒漸長耐根即陡存厭惡之念雅南縱百般隱忍希求苟全詎知耐根之壓迫竟與日俱增近年來侮辱虐待無所不用其極已臻彼此絕難同居之境地請代致函耐根並登報聲明脫離夫妾關係等語委託前來除去函外合亟聲明如上

王吉士 吳正獲 律師事務所 九江路十九號四樓南京路山西路口中和大廈 電話九一〇三五一五六

錢策律師代表松江第一區衣業公會啓事

據松江縣衣業同業公會會員恆豐衣莊聲明沈昌記新股單遺失作廢國十二年集資洋三千元正創設恆豐衣莊計經理趙君偉來稱本號於民國十一年股洋三百元正迨十六年經理趙子城病故由君偉繼充經理凡股東於十七年正月改發新股單嗣以各股東不願更張卽將新股單陸續退回聲明無效仍以舊股單爲憑所發沈昌記名下新股單一紙計十股每股洋未交還十九年春該股自願退出當由號另換高良記執管而新股單則稱已遺失無從檢還仍請轉告恆豐衣莊等語據此查沈昌記既一再聲明遺失本無問題惟新股單雖已聲明無效誠恐遺留在外日久或生支節爲特懇請貴律師代表登報聲明沈昌記名下股份已由高良記承墊而沈昌記名下新股單已交付高良記執管本屬無效之新股單稱已遺失無法交還嗣後如有發現視作廢紙不生效力等語前來據此合亟代爲登報聲明如右

伍澄宇律師受任朱耐根君常年法律顧問通告並代表駁覆王吉士代表朱雅南女士與朱耐根脫離夫妾關係啓事

茲本律師受任朱耐根君聘爲常年法律顧問以後所有朱君名譽信用及其他一切法益本律師有依法保障之責同時並據朱君聲稱本月念三日新聞報載王吉士律師代表朱雅南女士與朱耐根脫離夫妾關係告白一則殊深詫異緣朱女士與耐根結褵完全爲婚姻關係今因耐根年齒稍高受人誘惑假詞侮辱交涉外觀合歸家請爲登報駁覆並警告該略誘人如敢廿蹈法網定爲訴究等語前來相應代表駁覆如上

總事務所赫司克而路十二號 電話四三五二〇號

袁仰安律師受任南京大旅社常年法律顧問

敝律師茲受任南京大旅社爲常年法律顧問嗣後對於該旅社之一切法益由敝律師保障之 事務所北京路六十四號 電話一八九五二號

阮篤成律師受任寶源漆號暨店主吳鎮周常年法律顧問通告

事務所南京路大慶里一零三號 電話九二七〇九號

馬鴻遠 吳琴言 律師受任萬泰板木號經理孫順福君常年法律顧問

本律師等受任萬泰板木號經理孫順福君常年法律顧問嗣後如有侵害上開當事人名譽財產及其他一切法益者本律師當依法盡保障之責此佈 事務所九江路二號 電話一六七五七號

鄂森律師證明 同興公協記推盤 合受聲明

啓者本號於本年一月開創以來營業清淡嗣因疊遭變故及股東虧欠以致不堪支持茲經各股東議決爲避免虧累起見特將坐落五馬路寧家弄吉里同興公記全部生財器具等件推盤與同興公合記爲業在推盤前所有同興公記名下人欠欠人概歸協記股東自理與受盤人無涉除另立推受盤據外合亟委託貴律師代表登報聲明等語委任前來合代聲明如上諸希公鑒

黃氏家屬代表人譚毅公律師爲出盤黃九芝堂公告

共發公司清算人吳澂潘肇邦會計師
君願以國幣一萬六千二百元受盤該商號店基牌號生財裝修貨品連同杭州製膠廠廠屋（地基在外）生財及膠品曾經登報公告如有人願出較高價格承受者於十月二十二日前至本事務所並繳保證金二千元正等語七日期滿無人加價遂由斯君以上開價格受盤業於十月二十二日訂立合同所有以前黃九芝堂人欠欠人概與受盤人無涉至前黃九芝堂無干除備文呈報外特此公告
中華民國二十年十月二十四日

本會計師事務所 公共租界四川路六號法租界公館馬路四十一號

案查本會計師等奉上海法租界會審公廨諭准將黃氏獨資開設各商號除黃隆泰等商號已陸續出盤外尚有黃九芝堂一家迄未盤出茲有斯德民君願以國幣一萬六千二百元受盤（下略）

張橫海律師代表順康電料號債權團否認俞鍾駱律師代表順康號清理召盤啓事

號清理召盤通告一則莫名駭異查該號主黃潤根等托詞清無圖賴債務自應聲明否認並限該號主等於二十三日起三日內揭賬清償否則卽行訴追又該號店基生財等如有勾串盤受等情當然不生效力委代聲明等情前來代合聲明諸希公鑒 事務所牛莊路A一號

茲據當事人順康電料號債權團益康裕隆大亞電料號等稱順康電料號於本年十月二十一日登報發表申明律師代表順康電料號由俞鍾駱律師將行清理召盤等情前來 電話九四二四九 到期未應受法律

費席珍律師受任晉通琥常年法律顧問並代啓事

師當依法爲之保障今據該號來稱近有不肖之徒曾向該號振平里及興昌里二分號非法敲詐竟圖破壞其營業合代登報警告倘該不法之徒等再有上項事情發生本律師當依法追究此啓 其有他人一切侵害該號營業者本律師及代表

本律師茲受任晉通琥爲常年法律顧問嗣後如有他人侵害該號營業者本律師當

嚴掄魁律師代表吳榮標爲胞弟善郎被長順猪行殺斃事緊要聲明

頃據當事人吳榮標來稱胞弟善郎於本月十五日夜半被南市長順猪行經理老板顧葆相糾衆毒打致死並將死屍拋入黃浦經薛家浜救生局撈獲各節除已報區將已拘之人犯史慶江張肆三等訊認六七人動手前各受有重傷屬實交由行用警察（卽張肆三）拖出會叫榮標拿二百元了事等情不諱經區解究並由地保及榮標先後向檢察處報驗當蒙王檢察官莅場驗明胞弟善部頭部胸部腦部手部均各受有重傷屬實茲榮標明晨（二十三日）九時遞狀法院究外深恐鄉里及親友關懷當報驗經過特請貴律師代爲登報聲明等情前來據此合代聲明如上 事務所上海法租界西門路瑞康里八號

王政劭律師代表石同書警告美葉烟公司啓事

茲據當事人石同書君來所面稱美葉烟公司揭欠鄙人薪金及墊款銀一萬二千一百八十六兩三錢一分延不理償現因該公司行將收束擬將家退回存在鄙人處之烟葉六十桶變賣抵償曾托貴律師於十月三日警告有案不料該公司終置不理茲再委請貴律師代表登報警告限該公司於登報日起三日內將所欠鄙人之款如數付否則祇得將所存烟葉變賣抵償等情到所據此合亟代表登報警告如上 事務所上海北京路一百號 電話一五八六二號

彭祭律師受任吳王氏及其子品吉女毓靜常年法律顧問通告

本律師受任吳王氏及其子品吉女毓靜常年法律顧問如有侵害吳王氏等名譽財產當依法保障之特此通告 事務所海甯路四五號 電話四五六八一號

魏文翰律師代表漢璧禮吳淞路公安里全體華籍房客反對德和洋行非法勒遷啓事

茲據漢璧禮吳淞路公安里全體華籍房客稱本里房屋上年開造當時有經租人口頭聲明房客乃自費裝修乃本月該德和洋行委託律師通知勒遷並以前之更改等約爲詞來信除經委託本律師與之交涉外特此代表聲明如右波路四十一號 電話一〇八八〇 事務所四川路一四六三號

許理律師代表婁敦滙衆銀公司警告過鎮卿 朱佳敏 岑德隣 葉仲芳四君啓事 鄭重

茲據當事人滙衆銀公司聲稱過鎮卿前以機號L、R、第二一五六二一七八號奧克蘭牌轎車一輛葉仲芳前以機號第九〇七五三號地斯多轎車一輛均向敝公司作抵押借款者迄今期已久押款猶未償訖近日忽聞四君將其抵押品各於見報三日內將所欠押款如數付還敝公司以清賬籍否則當以刑事盜賣罪行出賣實屬有干法紀蓋凡抵押品未經償清押款前其所有權係屬於債權人者應請貴律師代表登報警告上開四君限各於見報三日內將所欠押款如數付還敝公司以清賬籍否則當以刑事盜賣罪訴諸法院幸毋自誤再受買人如手續交割未清者亦請追回定洋免牽訟累等情前來據此合亟代表登報聲明如右 事務所四川路一四一號 電話一六三六〇號

馬鴻遠 吳琴言 律師受任范才記寶琥常年法律顧問

本律師茲受任范才記寶琥常年法律顧問嗣後倘有侵害該號財產信譽及其他一切法益者本律師等當依法盡保障之責此佈 事務所九江路二號 電話一六七五七

徐元誥律師代表太平烟公司緊要聲明

茲據太平烟公司委稱敝公司新出太平牌香烟一種除已呈准財政部稅署暫予備案外特請貴律師登報聲明如有違背一切於該牌有異議者限七日內向工商部商標局呈請註冊取得永久使用權等語前來合代登報聲明如上 事務所北京路三十二號 電話一〇八四一

汪承寬律師受任張致祥常年法律顧問並代表聲明脫離已嫁逆女阿囡父女母女弟妹關係

本律師茲受任張致祥爲常年法律顧問嗣後如有侵害其財產名譽及一切法益者當盡依法保障之責情據張致祥稱嫁女阿囡初嫁高姓因故下堂以不悔而加責備時時忤逆因此不通往來數十年故於七旬家宴時經親友處分證明一切茲於本月十九日乘余追薦祖先之際糾合早經分析之族婭蓮生攪亂釋堂毀損器皿遏辱罵並不認後母陳氏及其所生諸弟樹德銘德順德發糾衆加害之宣言如此無賴日後安全計非再聲明脫離關係不足以濱禍除再發生滋擾扭解法辦外特爲委請代表登報聲明以示決絕 事務所上海小西門外 電話南市一二五九

國民政府救濟水災委員會招標承攬打包裝卸送運賑麥與麥粉及承辦麥包廣告

本委員會茲招標承攬打包裝卸送運賑麥與麥粉及承辦麥包如有意承包者請至外灘十五號中央銀行與本會財務組運輸股股長林池接洽投標至遲須在十月二十七日下午二時半前送到特此通告

國聯昨連開兩次大會

辯論極激烈公理終伸張芳澤受盡呵責
昨晚大會通過決議案限日軍三週撤完
日本所提對案亦以十三票對一票打銷

我國表示尊重國聯決議日猶圖以退盟要挾

今晨要電

國新二十四日日內瓦急電（上海時刻二十五日晨二時到）　今日下午國聯理事會以十三票對一票決議通過決議案、該案限令日軍十一月十六日以前撤退、又以十三票對一票打銷日本所提出之對案、投惟一反對票者均爲日本、

路透二十四日日內瓦電（午後三時發）　今日午後四時所擬舉行之行政會會議、已展緩至五時開會・

昨晨之公開會議

路透二十四日日內瓦電　國聯行政會今晨開會後、即集中討論於所謂「基本原則」之問題、日本在其對案中要求於滿洲撤兵之前、中日兩政府須有關於支配尋常關係的「基本原則」之協定、日本此種要求究竟意思何在、豈專注重保障其以防報復之安全乎、抑欲將兩國間意思各異已有多時之事件歸納於「基本原則」中乎、英代表薛西爾請日代表切實說明此語之意味、芳澤答稱、何爲「基本原則」渠略知其意、但非至日政府許其發表時、渠不能爲行政會言之、渠以爲日政府之欲在撤兵前與中國締結協定、乃當然事、日政府深知苟不如是、則日人將有被華人報復之危險也、末謂渠對於「基本原則」已發充分說明云、最後白里安宣布休會至午後四時、屆時投票決定行政會之議案及日本之對案、

西班牙代表嚴詞詰芳澤

二十四日日內瓦電　今晨會議、十時逾數分鐘即開會、雖值大雨、旁聽者仍甚衆、議長白里安首先發言、謂此會目的、在繼續行政會草案及日本對案之討論云、芳澤旋有甚重要之宣布、謂日本對案所言及之「基本原則」意在保障日人之安全、其他事件、爲兩國多時不能同意者、可於日後討論之云、是則「基本原則」之問題、遂歸入白里安昨日所謂第一類事件之內矣、西班牙代表瑪達利迦以明白合理之詞詢問「基本原則」是否僅與日兵撤退後日人生命安全有關、並曰、余所抱憾者、日代表之說明、不能使余饜足、爲日本利益計、日代表應詳細說明此原則、庶可免將來疑問、余所慮者、日政府不僅欲和緩、但欲討論他種懸案以致和緩耳、西班牙代表並謂此問題有一容易解決之策、俟日軍撤退後、聽其自決定之直接談判、應於撤盡之日開始、撤兵久暫問題、乃可以布置之事云、

英代表繼起駁芳澤謬論

薛西爾又加入辯論曰、日代表曾請其注意於報紙所載日本所欲的基本事物、即討論中日間條約問題之消息、要知報紙消息、爾我皆不負責、但余請君注意於大可研究之一事、余願宣讀路透社代表由東京發至倫敦之電報、其文曰、日本官場以爲國聯如拒絕辦理條約神聖之問題、則不應希圖強令日本改變其地位等語、薛西爾又謂行政會未聞有提出條約問題之意、但吾人現從世界有名之新聞通信社而知日本官場竟宣布日本不能改變其地位、想芳澤當可承認嚴重誤會或可發生、自國聯會章規定各種條約義務之尊重後、未發生條約神聖之問題、條文解釋之效力、容有爭執、但此種爭執、可由海牙法庭解決之、現爲該法庭之主席者、固日人也云、薛西爾又謂渠不見日本有何困難不能表示其意見、但此與撤兵以前先開討論之宣布、迥不相同、依渠意思、此種手續、確與事之層次相反云、

白里安復加芳澤以申斥

芳澤答瑪達利迦與薛西爾之言論、謂日政府準備於確知其人民與財產之安全時、即行撤兵、至於條約神聖問題、必有誤會、渠未曾以此意見電致政府也、路透消息、殊可惋惜、渠現將以此事電達政府云、議長白里安結束此場辯論、謂行政會草案之原文、係爲尊重條約之念所感動、但不可有撤兵以前長時間談判之問題、雙方間之根本異點、即在於辦理保障日人安全時所應有之事、日代表已供給許多說明、但其所說明者、依照表示關於「基本原則」若干漫無把握之言、芳澤爲最擁護國聯者之一、故其人非藉含混以自掩蔽之人、但在事實上確有含混之存在云、白里安又昭告芳澤曰、當行政會之討論尚未染政治菌毒時、日政府曾擔任於日本人民安全有充分保障之條件上、儘速進行業已開始之撤兵事宜、此種宣言、已含有日人的安全可獲保障之承認、此問題之應解決、乃國聯尊嚴之問題云、白里安繼言及國聯會章第十條及巴黎公約第十一條、謂此條文至爲明晰、渠想日本深知其義務、但輿論難以接受直接談判以前之軍事佔據云、白里安復言及行政會屢次會議時所宣讀之報紙消息、謂渠不願引入外來之辯論與消息、渠恐日政府有將懸案引入討論中之意、但芳澤已向行政會聲明此種問題僅將在撤兵後討論之、日本亟亟於其人民之安全、此乃極當然者、但渠知苟無軍力壓迫、事態可更入於常態中、國聯於此已對於人道大有貢獻云云、

羣情對日本均表示憤激

白里安於是提議日本之對案應加討論、如經拒絕、則苟非中日兩國另有方法提出、行政會之建議應加考慮、瑪達利迦起謂所經討論之「基本原則」未經定有界說、渠意今日殊難覓得一國有較日本更大之榮譽心者、惟渠對於日本之態度、實覺大爲失望云、於是芳澤以甚不清楚之詞作解釋曰、日政府以爲「基本原則」不應在行政會之議席上提出、僅應由雙方討論之、先行商妥臚列此種原則在內之一種協定、實爲絕對必要之舉、故余之不能撤銷對案中「基本原則」一數字、且不能未得日僑安全之擔保、遽行接受行政會之決議案、實不勝抱憾、惟日本殊不顧以武力求滿案之解決云、瑪達利迦提議日本應撤回其對案、行政會之決議案應加修正、俾以雙方對行政會作莊重宣言之方式、予日本以更切之安全保障云、白里安乃迴面以嚮芳澤、作至懇切之言曰、決議案中決不能插入意義不爲人明瞭之字句、行政會至是乃宣布延會至午後四時、今日之會議已引起此間極大之憤激、一般人士對於延長之僵局、且有驚怖之情感、

芳澤理屈詞窮大現窘態

國新二十四日日內瓦電　今晨理事會重行開會、日本總代表芳澤於辨論理事會決議案、及日軍對案之價值後、宣布渠不能接受理事會解決中日滿洲爭端之草案、理事會聞此宣言、不啻青天之一霹靂、即宣布延會至午後四時、對理事會之議案及日本之對案均未作表決、當延會之前情勢吃緊時、西班牙代表麥達利亞加曾作謀獲同意之最後努力、提出修正文、規定雙方於日軍撤退完畢之日即開始直接外交談判、以謀解決彼此之爭端、按『基本原則』四字、今實爲中日兩國解決爭端之障礙、日本對此四字拒絕向理事會有所解釋、理事會拒絕在日代表未將東京政府所謂「基本原則」四字作透澈之解釋前接受日本之對案、衆視本日午後會議之最後努力、實無希望可言、芳澤答覆西班牙代表之修正文、謂日本不能容許將「基本原則」四字、在理事會中詳釋、且不能容許任何人除中國外討論此四字、日本不能撤回對案中「基本原則」四字、白里安於是答稱、理事會未先知日本命意所在、亦決不能將此四字列入決議案中、至是芳澤起曰、余當重行聲明者、日本實無藉武力解決滿案之意志、

路透東京電　日政府因芳澤對於以前之訓令、顯有誤會、已訓告芳澤、向國聯行政會解釋日本將一九一五年條約（指二十一條言）列入「現有之條約拘束」一內此項拘束、中國所必須承認者、又命芳澤請行政會紀錄日本之五項要點、蓋芳澤在行政會會議中薛西爾提出關於日本聲明書中所述基本要點意義之值問時、未曾一一舉告也、國聯秘書長德魯蒙似曾告知芳澤、渠所以躊躇不請中國承認一九一五年條約者、蓋如以要求承認爲先決條件、則撤兵問題之解決、必將拖長時日也、德魯蒙且向芳澤建議、日本既得中國對相互承認的條約之承認、大可知足、庶因此舍去一九一五年條約、此約中國堅稱乃受壓迫簽字、而從未加以承認者、但日代表堅定不移、謂其他列強已承認一九一五年條約之有效、故作廢一節、實不成問題、據日本之觀念、條約神聖與和平之保障、二者同爲國聯生存之本、故國聯爲依後項原則徇從中國之請求、則國聯亦當依前項原則接受日本之請願云、

路透二十四日東京電　日本官場對於國聯議案之態度、似以爲如國聯拒絕辦理條約神聖之問題、則不應希圖強令日本改變其地位、日本必欲以中國之承認條約拘束爲不可少之條件、而國聯不理會之、官場乃失望而有憾意、復有考慮退出國聯之說、聞國聯秘書長德魯蒙所以決計不以日本所可接受之第一方案提交行政會者、因經過最後考慮、覺使中國依允承認一切條件拘束、乃不可能事、故決定提出第三方案、同時祕書長曾非正式向芳澤建議、日本可請海牙法庭辦理此問題、但日人以爲國聯如不肯辦理如條約神聖之根本問題、則國聯全部根據即將動搖云、

前晚之公開會議

路透二十三日日內瓦電　國聯行政會今晚開會、日總代表芳澤本日未使會員守待、及時蒞會、與各會員一一和藹握手、旁聽席中仍極擁擠、蓋皆切欲一覩日內瓦所演空前巨劇之最後一幕也、中國總代表施肇基博士最後至會議遂於午後六時二十分開始、議長白里安起立宣讀日政府答凱洛格非戰公約簽字國所予中日兩國同式電文之覆電、繼乃解釋中日代表團各請展緩開會時間、俾將行政會決議案請示於各本國政府之理由、白里安於是乃請中日代表聲明目下是否已處可以討論該決議案之地位、

施代表表示願接受草案

施肇基博士乃於全堂肅靜之中起立、向會衆致詞、謂中政府原望行政會早可使日軍之撤退得以實現、但閱時一月、雖有美國代表列席行政會、而形勢仍未稍變、行政會會員與參議之美國代表、遲遲不能覓得一解決方法、竊與論將爲駭異、遷延日久、勢必使國聯地位受有影響、雖然、渠願屈從行政會之志願、而接受其決議案、以爲趨向諒解之第一步驟、渠今悉行政會將於十一月十六日重行集議、日本之撤兵須於是日完成、施博士繼又表示意見、謂日本之撤兵、延宕久矣、蓋自佔地迄今、已閱五星期矣、渠今晨接本國政府電告、日飛機復在各處拋擲炸彈、再者、所過去之每小時中、皆足發生令人扼腕之事件、中政府固願續施保護在華日僑之計畫、但日軍久佔不退、恐抗日情感亦將持久、第日軍之撤退、必可使輿論有甚有益之變調也、再有一節、須向行政會聲明者、滿州日軍之撤退、當然應包括一切軍隊與警察憲兵飛機類之副軍隊在內、此外自九月十八日起日軍所佔中國之產業應悉交還、施諸中國官員與銀行之禁例、應即終止、施博士末謂渠意日軍撤退後、當繼以判定九月十八日事變之責任、今後中國與其他列強間之任何討論、必須根據於凱洛格非戰公約國聯會章及一九二二年華府公約云、

日本對案完全推翻草案

施博士致詞畢、議長白里安起讀日政府提出之對案文、對案之首三節、除第一節之首句曰、「備悉此宣言適合國聯會章之情神」外、餘與行政會草案之首三節字句正同、自第四節起之各節、與國聯決議案完全不同、第四節記悉十月十三日日代表之宣言、據此日政府將於中日兩政府間在支配其尋常關係之「基本原則」上所豫有之諒解、見諸實施、使情感溫和、與緊張事態終了時、可進行辦理撤軍退入鐵路區域事、所謂「基本原則」者、即許給日本人民生命安全及其財產保護之保障是、第五節請中日政府立即協商、以期成立此種諒解、第六節請中日政府各派代表商定實行撤兵與接收退出各地之細則、第七節請兩國政府以兩國間談判之發展及目下決議案執行之進步情形報告行政會、第八節授權行政會議長、於審查上述公文後、施行渠以爲担保目下決議案執行所必要之一切計劃、並在任何時召集會議、以期續事審查滿洲之局勢、白里安宣讀日本之對案後、繼稱、今晨渠曾與芳澤談話、芳澤告以日政府行政會決議案中數項之異議、並表示日政府願照以草擬決議案之方式、同時芳澤並授以臚列此項條件之備忘錄、內含極多之修正、簡直等於一對案、此須即加辯論、故特召集行政會本次公開會議云、

芳澤斷斷反對限期撤兵

於是芳澤起立、評述行政會之草案、謂日政府不能確定撤兵日期、惟日軍之戍滿、絕非出於欲加壓力於中國之願望、僅爲目前之時局、不得不出此耳、芳澤繼謝行政會不辭勞瘁、堅忍挽救戰爭之危險、並維持國聯之原則與尊嚴謂此項責任固爲日政府所深知者、日政府從未作侵害和平之夢想、實困本身與其人民遭遇甚痛苦之環境、故乃取自衛計畫、以保和平與安甯、此中並不含有侵逼或仇對之意志、其容許軍隊越出鐵路區域、僅求實施盡其保護責任所切要的計畫、自始即力避增重時局、芳澤又切實聲明日本在滿、並無土地的野心、一俟事勢可以撤兵而無危險、即擬撤回其軍隊、況撤兵今已開始、原派往鐵路區域外之軍隊、今已有過半數撤近鐵路區域、現遠距鐵路區域之軍隊、僅剩二千二百五十人、中國如能以其態度與好意之至誠、與日本協求目下緊張之改善、則日本希望能於短時期內將此所留之軍隊撤回鐵路區域、芳澤繼請會衆注意滿洲之騷亂、謂此足證中國官員無力遏止轄境內之騷亂、總之、日政府鑒於在此人心激昂之狀態中、或有不得不阻止華軍逼近日軍之危險、故以爲實難確定日期、撤回現留鐵路區域外最後一批之軍隊、但決不能因此謂日政府無撤退軍隊之堅決意志、亦不能謂日政府欲留軍隊於現戍之地、俾向中國索得新讓與權或任何特殊利益、芳澤繼稱、日政府承認其對於國聯所提出担保之眞正效能、且不能無疑、日政府以爲情感緊張之終了、乃絕對必要之事、日政府以多年艱苦之經驗、深知此事、已熟慮完成此種緊張終了所必要之辦法、而籌出中日關係所應根據之若干基本點、日政府以爲此種諒解、實不可少、現未有決定詳則之問題、更未有日本冀向中國索取讓與權或特殊利益之問題、此爲銷釋衝突原因之問題、日本請中國有一種誠意、以給予其好意及對於良好國際諒解的原因、加以遵依之證據、日政府不反對於中政府願意時開始兩國間懸案之直接談判、並絕對準備答覆在此點上之建議、日政府以爲關於日後談判之問題、不難由兩政府解決之、日政府所以提議將談判發展情形、呈報國聯行政會者、實欲銷釋日本故意拖長談判、志在延緩撤兵之任何疑慮也、日政府欲於可能的最短時間由撤回其軍隊、但日政府以爲對於任何或有之事、非盡繫於其自己志願者、而限定日期適使其有非拋棄其責任、即爲世人視爲食言之危險、日政府希望國聯信任日政府之好意、及其業已證明對於國聯之忠貞云、芳澤又駁覆施博士之言、謂日軍僅駐於鐵路區域外三四處、而拋擲炸彈之飛機、係偵察機、華兵曾向之射擊也、芳澤繼宣讀倫敦某報贊成日本態度之言論、又謂滿洲全境刻在混亂狀態中云、施博士起立發言、謂渠不能接受日政府對於行政會草案之修正文、又謂芳澤不提出不利於日本之報紙批評、可謂謹愼之至云

白里安謂國聯已算盡職

議長白里安於是乃起綜述中日雙方之地位、謂渠知日代表要求如撤退日軍、日人及其產業不得爲報復物、中國代表於答覆中聲明準備保障其安全、是以雙方同意應不難謀得、但尚有第二類情形、皆係兩國久未能協定之事件、如此類事件須加考慮、則十一月十六日之期限將嫌過短、不能獲有結果、此即中日完全不能同意之處、中國以不能佔領軍壓力下考慮此種問題爲言、滿洲爭點之解決、首先繫於此困難之解決、不知日人於繕擬言及『基本原則』之對案時、曾有列入此類事件之意否、如有之、則整個困難又將發生、但若基本原則、指安全而言、則渠將以已得若干進步爲賀、國聯已表示盡其趨向甚難事件的解決之責任矣、如因國聯在三星期內未曾解決此事、便抨責國聯、似屬不公、蓋國聯已縮小衝突之範圍、亦即對於人道盡其責任、以國聯所有之工具言、國聯已給予應付大難困的大勇力之證據矣、如此困難之問題、決非短時所能解決、依照會章、除手續問題外、任何問題之決定、必須有行政會連案中兩造會員在內之一致同意云、

薛西爾直斥日政府暴行

英代表薛西爾發言、謂拋擲炸彈之事件、使英政府爲之惶擾、在國際公法中、此種行爲、難以辯護、但渠可與芳澤同意者、此種事件、必在有同樣情形時、始可發生云、芳澤答白里安之問、謂日本原案中之基本點、意在保障日人生命與財產之安全、所有關於此後中日談判之詳情、自當報告行政會、日本不反對行政會於十一月十六日集會云、今日之公開會議遂告延會、時已八時半、議長白里安於會場中人之頗大興奮中宣告延會至星期六日午前十時半、

施代表演說詞全文

本報南京電　日內瓦二十四日電、昨國聯行政院公開會議時、中國代表施肇基有長篇演說、其辭如次、中國政府希望此時國聯行政院能解決日軍迅速完全撤退問題、查大部東三省被日軍佔領者有一月以上、雖經國聯行政院九月二十三日至九月三十日及十月十三日至今日之繼續討論、又經美國政府與國聯合作、並派代表參加、並通知國聯不可放棄、並用全力應付本項事件、美政府復允採單獨行動以外方式援助國聯之行動、同時聲明美國對此已加充分注意、及中日兩國對於其他非戰公約及九國協定簽字國家應負之義務、但日軍仍繼續佔領該地、輿論方面時時感覺不耐、予恐輿論方面鑒於五星期來及今日之形勢、將認爲若美國及國聯之合作不能於五星期內令一會員國及非戰公約與約國非法侵入他會員國及與約國土地之軍隊退出、則維持和平之機關組織必此完備、或各文明國必缺少使該機關增加工作效率之決心、若此種或生之心理成立、則其對於軍縮會議前途及美國與國聯合作之影響、不問可知、必爲吾人所引爲憾事者、因此予對於此種遲緩及躊躇不決之現象、聲述意見、對此予與行政院同人同抱遺憾、此次事件爲國聯會成立以來最嚴重之事、將爲各國對於國聯信用如何之試驗品、美國既願爲國聯會行動之後援、世界輿論又一致表示願擁護能維持國際和平之任何有效行動、則吾等之進行自應非常愼重、維持世界和平之機關雖遲鈍、有數部尚未加試演、但其權力當能籠罩一切、其效率當日益高著、爲此種種原因、予雖對此種遲鈍表示遺憾、但對行政院認爲必要之主張、仍表示服從、同時中國政府雖認議決案未能將最重要數點及目前之危機加以解決、但仍授權與予、令予接受是項議決案、吾人接受此項議案僅爲最低限度、僅認爲國聯處理此問題目前之一段落、且因此決議既係全體會員國長時間討論之最後結果、並公開建議於吾人之前、則其主要之點必須認爲確定、所可修改者僅限於細目而已、今更將中國政府所以接受此議決案之見解、加以申述、中國政府認爲此議決案之要點在行政院定於十一月十六日再行開會之規定及促日政府立即循序撤兵、以期於再行開會之前完全撤盡、並責成中國政府指派代表、由各國代表會同視察辦理接收日軍撤退區域之手續並保證各該處日僑生命財產之安全、中國政府對於議決案所規定之撤兵期限認爲太長、依照議決案則撤兵期限之延長又將一月、在此期間、無日不在危險中、今晨予尚報告國聯祕書長、陳說最近兩日內又有日本飛機擲彈三次、現在無時不在極危險狀況中、隨時有可使迅速和平解決發生阻礙之危險、惟中國政府決接受提案、並聲明準備履行此項提案加諸中國之義務、中國政府非特接受、並願更進一步、竭力消除關於接受區域內日人生命財產安全之疑慮、中國政府認爲被佔區域內紊亂不安之現象、實由日軍佔領所致、此種不安現象、且將與日本佔領俱增、與日軍撤退俱增、然爲禮貌起見、余當聲明、但信日政府此項之顧慮並非虛的、惟余亦望日方代表信任中國政府、眞實願望解除此次之隱憂、中國政府對此願望非常熱烈、不但予接受議決案中請中立國武官參加接受、並準備對日代表及國聯行政院爲進一步之保證、即中國政府爲使日本政府不再疑慮日僑將因日依國聯議決案撤兵後而受危險起見、願立即以極友誼之精神考慮任何擴充中立國武官組織之建議或其他由國聯協助擬定在接受區域內切實保護日僑生命財產之任何辦法、予悉議決案中之撤兵與接收撤退區域之意義、係指一切日本軍隊及類似軍隊之憲兵警察各種飛機及歸還一切日軍於九月十八日以後所沒收中國所言之公私產並取消對中國官吏人民銀行商業工業機關之任何限制而言、總而言之、在事變前之原來狀況、應完全恢復、予現要求國聯行政院及美國代表、於表示接受即將由中國政府送到之請帖、並指定代表會同中國政府執行議決案之第四項、中國政府認爲下列之點、最爲重要、即議決案第六項之撤兵爲行政院目前最重要之問題、在撤兵未完成以前、不再討論其他事件、但另有一點不能不述明者、即中國政府認爲除撤兵問題外、尚有責任問題及九月十八日以後中國方面損失估計問題、對此中國政府自始即

願將此事交由中立第三國根據國際聯盟之原則加以決定、然以侵佔滿洲爲強迫解決其他要求之機會、係反對盟約精神並違背非戰公約第二條之規定、於武力佔領壓迫之下、或於以武力造成狀況之下、中國決不與任何國家談判任何問題、此點抑爲重要、並係目前討論之案件、亦爲國際聯盟非戰公約成立之基礎、中國政府認爲此乃根本問題、故予特鄭重聲明之、中國政府確信執此態度必受國聯一切會員及和平公約一切與約國無條件之道德上援助、中國政府與任何國家關於任何問題作任何談判必須根據中國依照盟約及非戰公約應有之權利及義務行之、且須遵崇華盛頓會議所規定之關於中國與各國關係之原則、關於此節、予欲極明白鄭重聲明、一俟此不幸事蔽解決後、日常關係恢復、日政府將知中國政府非特願意且極盼望以極友誼之精神談判中日間一切問題、中國惟一之願望即與各國相安無事、尤望與隣邦親睦、並盼此次兩國雖受鉅大激動、相訴於國聯、然或因此激動致使雙方堅決尋獲此後兩國關係之改善、並謀建設遠東永久和平之基礎、以此精神、中國政府歡迎行政院關於設立永久和解委會或類似機關之建議、余且可向國聯保證、中國政府非特將審愼遵守國聯公法內所有之義務、謀與日本增進良好邦交、且將竭力轉移其人民之思想、於和平友誼一方、以圖忘却悲痛之過去、希望較好之將來云云、

我已接受 日猶頑抗

本報南京電　中央對國聯決議、雖以日軍侵瀋、備受蹂躪、與中國希望相距尙遠、但對此次國聯努力和平、世界和平犧牲、祇須所有損失依國聯辦法逐步調査進行、日方如能悔禍、毅然服從國聯決議、中國對國聯決議、當誠意接受、聞中央已電令施肇基表示聯受國接決議案、以示我國始終尊重國聯之公意、

本報南京電　中政會特別外交委員會二十四日上午九時在中央黨部開會、繼續討論對日外交具體方案、會議結果、對國聯決議案表示接受、並電施肇基、回國聯請促日方遵照、如日方仍持異議、則請國聯於下次開會時商決進一步對日撤兵辦法、以免拖延時日、

瀋日軍搜華人住宅 藉口有無私藏軍器

路透瀋陽電　聞日兵常在城中爲人狙擊、據謂已死數名、二十三日日兵借此原因嚴密搜査華人住宅、以視有無私藏軍器者、

北甯線日軍集中 白川將到新民檢閱 巨流河日軍築營房

本報北平電　新民巨流河皇姑屯日軍奉命集合、聞係白川大將不久至新民檢閱、

本報北平電　巨流河站日軍連日建築營房、站東架炮十餘尊、炮口向西北、巨流河皇姑屯間每次列車均有日軍二十餘人隨車檢查、

中央北平電　山海關電、日軍在巨流河趕築營房、可容千人、並在巨流河附近築壕、布置防禦工事、

擬建炮壘置重炮四門、夜晚在野外配備步哨、

中央天津電　通遼客談、巨流河站滿駐日軍、並於站外積極建營房、機槍大砲馬匹皆甚多、

本報北平電　北甯路二十三日電鐵部、報告日軍強取北甯材料、運往南滿、並將鐵路電話改歸軍用、

日軍不撤 反欲增加

電通東京電　對於國際聯盟理事會之限期撤兵決議案上程日政府表示反對、由芳澤代表竭力奮鬥、擬定若理事會採擇上項決議案、則日本投反對票、依於聯盟規約第五條、不使成立、聯盟若更出於強硬態度、日本決即脫退聯盟、

日聯東京電　二十四午前十時、在陸軍大臣官邸開三長官會議、南陸相金谷參謀總長武藤教育總監均出席、由南陸相詳細報告國聯理事會協議之結果、聲稱議長白里安提出之決議、主張須於三星期內撤退附屬地以外之日軍、我國對於該決議極端反對、政府絕對不放棄中日直接交涉解決滿洲事變、俟治安確保後撤退軍隊之根本方針、求諒解、旋又就於今後之方策爲重要之討論、至十一時散會、

電通東京電　金谷參謀總長、武藤教育總監及南陸相、於二十四日午前舉行三長官會議、結果、鑑於東省之現狀、僉認於條約規定之範圍內、添派三千六百名、俟與政府討論後、決定實行與否、若增兵時、將由朝鮮第十九師中編成一混成旅、

電通東京電　金谷參謀總長於二十三日午後四時半、訪問南陸相、就東省事變爲種種討論、結果、僉認現在狀下、在東省日人百萬之生命財產之安全上、撤兵究不可能、

路透二十四日東京電　今晨內閣開特別會議、考慮國聯於滿案如十一月十六日日軍撤完等之議案、

熙洽勢力不出省垣 各縣仍係我軍分駐

本報北平電　萬福麟談、吉省垣與錦道線悉被日軍侵佔、各縣防務仍係我軍約八旅分駐、熙洽勢力不出省垣、

路透瀋陽電　聞吉林政府之新員、連熙洽在內、多屬滿人、

日軍野蠻世所罕見 美軍人乘車橫被檢査

本報天津電　二十四日有美陸軍一名、由瀋搭北甯車來津、由皇姑屯上車後、日軍照例橫加檢査、美軍謂坐中國火車、日軍無權干涉、拒絕檢査、日軍不服、至巨流河、即邀集數十名、將美軍包圍、勢將用武、美軍態度益堅、聲稱甯死不受無理恥辱、日軍無法、爭執兩小時、方始放行、後該美軍語人、日軍野蠻、世所罕見、

中央天津電　通遼來客談、巨流河至皇姑屯段日軍査車甚嚴厲、襖帶鞋襪俱搜檢、無倖免者、且派便衣探隨車偵察旅客行旅、

黑省垣秩序恢復 治安由教導隊維持 張部由黃顯聲收容

本報北平電　萬福麟二十四日晨語記者、江省秩序恢復、蘇炳文已返滿洲里、

本報北平電　馬佔山擊退張海鵬後、對軍政已從新布妥、省城治安由講武堂教導隊担任、樸團長任警備司令、

本報北平電　張學良派黃顯聲收容、張海鵬退洮南、聞有二團已反正、餘二團在泰來潰退中、

本報北平電　此間接黑龍江當局電、洮南日軍於十六日撤退、距二十二日又開四百餘、行動僞譎、嫩江鐵橋、日前因張海鵬犯境、曾小壞、阻其北進、此舉我方應認爲軍事上相當之行動、乃昨接日領照會、藉詞洮昂路係借日資建築、擬由南滿株式會社派工修理、査日方此種行動、顯係藉詞修橋、掩護張海鵬北犯、且使洮昂路由漠不相關之南滿株式會社工興修、尤屬越俎代謀、除已聲復嫩江鐵橋應由我方自行修理外、並請自國際間廣爲傳播、以明眞相、

社論　國聯決議草案述評

國際聯盟理事會自十三日開會以來，至二十二日始得一最重要之七項決議草案，而留待中日兩政府之承諾，以便於昨日之公開會議告一結束・自若干之觀點論之，中國對於該項草案實礙難接受；然我國政府爲維持東亞和平計，忍辱負重，接受該案；乃日政府猶頑強反對，幣原外相報告外務省緊急會議之結果，「以中國排日運動之永久停止及尊重一切既存權益之兩項爲鐵則・至限期撤兵一事，絕對反對，此無異於舉國聯決議案而根本否認之也・昨日日政府乃宣布一滑稽的讓步，謂：日政府承認三星期以內撤兵，三星期後再開理事會、此非贊成限期撤兵，亦不負三星期內撤兵完畢之義務乎，此出以滑稽態度之否認也・中國東北民衆自九月十八日以來，備受日寇之殺戮與壓迫，已有月餘之艱苦卓絕之忍耐；卽如二十二日決議案須於十一月十六日將侵軍撤退完竣，中國政府與人民對於日寇暴力行爲，仍須爲二十二日之忍耐，此誠與中國以不必要之犧牲與恐慌也・蓋我國自始卽聲明盡最善之努力，以保障外僑生命財產之安全；且日政府所倡言之直接交涉，我國當局並不反對之，但我國當局所堅決反對者，乃爲日政府及軍事當局所謂「保障佔領」之說；我國民尙未至淪爲亡國之順民時，決不能在日寇暴力壓迫之下，而忍辱進行直接交涉，作城下之盟！乃芳澤猶强顏謂允許撤兵而要求預爲談判，此無非欲貫徹保障佔領之說耳；又謂拒絕中立委員會之監視，此無非欲於祕密之幕後以施其欺壓中國之狡計耳・日人在主持國際正義之國際會議席前，尙公然提出此種欺騙狡詐之主張，則在日人之心目中，尙有所謂廉恥，尙有所謂正義，尙有所謂公道耶？最後白里安氏乃向芳澤提出嚴重質問，大意謂：談判不外兩點！一爲安全及撤兵條件，一爲中日關係全部問題之討論，二者截然爲兩事・加欲根本上解決中日關係，則撤兵將遙遙無期，決非中國所能承受・日本意旨，究竟何在，此點必須說明，乃能作一協定・此意吾人最爲同情・日人果欲以保障佔領相威脅，欲根本解決中日懸案，則非特不能爲中國所接受，且亦違反日政府之聲明，蓋日政府曾聲明決不以不宣而戰之暴力行爲，以行其國家政策之戰爭行爲也・日政府之意不在此，乃欲實行其五項要求之對策耶？（原文見昨日本報，從略）則狡詐滑稽，莫過於此・茲姑舉密勒氏評論報之語以駁斥之・

日本於侵略東三省半部，置其人民於兵刃之下之後，乃要求中國不侵犯，洵屬滑稽之至，而要求互保領土完整，尤堪發笑・中國何時曾圖侵犯日本之領土完整乎？祇見日本不尊重中國之領土完整耳・若非外國之壓力，則山東早成日本殖民地，而此次非外國贊助中國，亦決不能使日軍退出東三省也・又謂「一切排日行動須永遠取消」此甚可笑，又人所共曉・蓋日本自已正在大煽其排華感情，演說家輪流於各大小學校作仇華之演說，中國於此亦應要求一切排華行動永遠取消也・關於第三項，在華日人生命財產至今安全無恙，無須更求保證；關於第四項，中國應要求日本明白表示，將其所欲履行之條約內容宣布，蓋從前之東省軍閥在日本控制之下曾訂不少祕密「條約」及「協定」，日本殆欲此等「條約」一律有效乎・日人將此種强蠻無理之主張，而欲在主持國際正義之國際會議席上，得一公開的決定或認可，徒見其不自量耳・

日政府五項要求之對策既無由實現，則惟有儘先撤兵之一途；然自外務省曾謂「限期撤兵絕對反對」，又謂「尊重一切既存權益」其果何爲耶？故吾人至此最後時期，惟有如白里安氏强迫日政府說明究竟之意旨，如長此延宕敷衍，中國民衆將不堪忍耐矣！

日反怨英主張公道 竟謂拋棄舊有友誼結好中國

路透二十四日東京電　日本因滿案、現頗怨恨英國、據聞國聯對日態度之堅強、半因駐華英使藍浦森與英外相李定所致、朝日新聞等載有十月十七日英日兩使在甯談話之消息、謂藍浦森奉有訓令、勸日本在談判以前、退去佔據區域、藍使並稱日軍當道應許張學良洩回瀋陽云、此間官場對此消息、雖未發言、然頗憤懣、日本各報多著社論、抨擊英國仇日之陰謀、謂英國欲結好於中國、俾恢復其已失之地位、故迫令國聯邀請美國參加日內瓦會議、以期以壓力加諸日本、英國竟以拋棄其對日之舊有友誼、而立於中國方面、注其勢力以迫令日本撤兵云、

王寵惠已到日內瓦 向各國代表宣達正義

本報南京電　王寵惠以國聯正討論東省問題、爲申張公理、已於三日前由海牙乘飛機到達日內瓦、向各國代表宣達正義、並協助中國代表團辦理一切、

中央促粵代表入京 外交方針亟須共同商定 汪等覆謂仍在滬候會商

本報南京電　自日前蔣主席赴滬與胡汪孫伍諸氏晤談後、和平團結之前途、更見進展、尤以先謀一致對外爲各方公認之要點、中央方面因外交緊要、外交委員會二十三日特電于右任、速即親邀胡汪孫伍暨粵方諸同志即日來京共商、張溥泉蔡孑民二氏亦去電、請派代表來京參加、商議外交事項、兩電去後、旋接汪孫等六人覆電、請先商議和平統一問題、唯謂當竭誠貢獻關於外交之意見、茲將來往各電錄下、

（一）特種外交委員會去電　上海張市長即親譯轉于右任先生惠鑒、外交問題、關係國家存亡者至大、一月以來竭力撐持、艱苦之狀、爲先生所深知、現在根本問題、更急待決定、當前之事、更須緊急處理、今汪孫伍及諸同志幸已到滬、展堂先生亦已晤談、此實本黨同志精誠團結、國事轉危爲安千載一時之際遇、此時能立即表現一致努力對外之事實、必更可得國際之同情與全國人民之一致、救國功程、此實最爲重大緊急、國聯方針將於此兩日決定、而京中同志艱苦亦達其極、茲特竭誠電請先生即刻親往請汪孫伍暨粵諸同志及展堂先生務必趕於今晚來京、共同商定、因目前待決之事、斷不能遲至明日午後、諸先生處不另致電、時機急迫、言不盡意、謹爲黨國前途、竭誠奉懇、諸維惠鑒、時間決定、望急電覆、特種外交委員會叩梗印、

（二）張蔡兩委員去電　限三十分鐘到、不得停留、上海張市長轉汪精衛孫哲生伍梯雲李君佩鄒海濱陳友仁先生勳鑒、外交緊急、今晚有外交重要會議、請兄等推派代表來京、參加會議、何時來京、盼覆、蔡元培張繼梗辰

（三）汪孫李伍鄒陳六人來電　特急、限即刻到、國民政府文官處速轉蔡孑民張溥泉兩先生勳鑒、梗辰電敬悉、弟等此來、係負責討論和平統一問題、如此問題能得到解決、則即所以應付外交、故仍守昨日談話結果、專候諸先生駕臨會議、關於外交消息、尙祈隨時賜示、弟等臆慮所及、必當竭誠貢獻也、汪精衛孫科李文範伍朝樞鄒魯陳友仁等梗未印、

本報南京電　中央派赴滬會商代表蔡元培張繼陳銘樞三人、現決定加推李石曾張人傑會同粵方代表正式商議、粵方代表來京行期尙未確悉、預料不久即成行、

中央南京電　自汪孫伍諸氏到滬以後、蔣主席曾親往滬上、與粵中來滬諸同志及胡展堂先生晤談團結一致共赴國難之意見、聞中央方面已推定張溥泉蔡孑民張靜江李石曾陳眞如五委員在滬就近與由粵來滬諸氏商談一切、俾得及早來都、共負救國大任、

本報南京電　蔣主席二十四日晨十時赴建委會招待所訪張繼、商合作禦侮方案、談一小時辭歸、

本報南京電　邵力子陳布雷張道藩二十四日晨到京、即謁蔣主席、報告滬上商談和平情形、

本報南京電　邵力子二十四日與記者談、余秉私交關係而赴滬、雖與粵方各代表相敍甚久、但關于籌商黨國大計、未嘗參加、惟確知雙方態度懇切異常、會商各重要問題時頗見順利、

本報南京電　邵力子二十四日夜車赴滬、

本報南京電　京各區黨部念四日電滬汪精衛孫科伍朝樞李濟深陳友仁鄒魯云倭寇肆虐、黨國顚危、一髮千鈞、舍黨內先進精誠團結、不足以紓國難、而圖並存、今先生等爲黨爲國、毅然蒞滬、和平統一、行將實現、更祈即日來京、共赴國難、以慰全國人民之殷望、

本報南京電　京各界抗日救國會二十四日電在滬京粵代表、從速促成和平、

本報南京電　京各校抗日救國會除電請京粵代表即日來京、共謀對外方針外、並擬具意見書、以便參考、對恢復民衆運動、規定尤爲詳細、俟各代表來京、即派代表面呈、

本報漢口電　市黨部二十四日電滬胡漢民李濟深汪精衛等各同志、請遵本黨民主集權原則、規劃國是方案、

本報北平電　鮑文樾即入京、代張學良參與商議和平、

國府命令

十月二十四日令

▲黃河水利委員會委員長馮玉祥、副委員長馬福祥、王瑚、委員馮玉祥、吳敬恆、張人傑、孫科、宋子文、趙戴文、馬福祥、孔祥熙、王瑚、李儀祉、李晉、薛篤弼、劉驥、劉治洲、陳儀、閻錫山、李煜瀛均免本職、此令、

▲特任朱慶瀾爲黃河水利委員會委員長、此令、

▲任命馬福祥李協爲黃河水利委員會副委員長、此令、

▲河南高等法院院長邵修文署江西高等法院院長、梁仁傑另有任用、邵修文梁仁傑應免本職、此令、

▲任孟昭侗代理河南高等法院院長、此令、

▲任命梅光羲署江西高等法院院長、任命邵修文署山西高等法院院長、此令、

▲任命馮致祥代理甘肅高等法院院長、此令、

▲任命謝勳陶代理貴州高等法院院長、此令、

▲任命李鍾翹代理綏遠高等法院院長、此令、

▲任命曹文煥代理青海高等法院院長、此令、

▲任命孔昭焱爲最高法院東北分院院長、此令、

▲任命魏大同署最高法院東北分院檢察署檢察長、此令、

▲考試院參事郭心崧呈請辭職、郭心崧准免本職、此令、

▲國民政府文官處參事熊逸濱另候任用、熊逸濱應免本職、此令、

▲任命邱文伯爲國民政府文官處參事、此令、

▲高等法院檢察署檢察官梅光羲林炳勳另有任用、梅光羲林炳勳應免本職、此令、

▲任命莫宗友錢紀龍署最高法院檢察官、此令、

日軍誘致蒙人 ▲進行訂立祕約

本報天津電　日軍自強佔瀋陽各地後、復積極運動滿北及蒙古獨立、冀間接取得一切政權、近又賄買華人陸某介紹留平之靑海蒙古王公雅楞不勒進行訂定祕約、因雅尙須徵求各王公意見、聞尙未完全決定、

矢野由平赴瀋

本報北平電　日參贊矢野二十四日晨赴瀋、

墮落之日飛機 ▲本爲東北所購

路透瀋陽電　二十三日追悼攻擊滿洲所死之日兵時墜落之日飛機、乃紐樸特式第二十九號、爲東北空軍以每架日金三萬二千元向日本所購三機之一、此項飛機全爲日軍沒收

關外難民逃徐

中央徐州電　關外難民連日南逃來徐者日有數百人、扶老攜幼、鳩形鵠面、形狀至慘、晝間乞食、夜宿站旁、徐紅萬會稍有賑濟、

美提督抵津 檢閱駐軍

本報天津電　美駐菲提督海因斯二十四日由平來津、市當局及津美領均赴站歡迎、海因斯定二十五日檢閱駐津美軍、

各方努力抗日工作 京救國會電促暴日覺悟 武大組織國際宣傳機關

本報南京電　京各界抗日救國會二十四日電日政府警告、促速覺悟、以保東亞和平、

中央徐州電　徐屬銅蕭豐沛碭五縣聯合義勇軍二十二日在黃口正式成立並宣誓、到五縣縣長及各機關反日會代表不下百餘人、七師派周傳鐸、騎二師派張榮錦、騎三師派楊志賢參加、共到義勇民團三萬八、各佩誓死救國臂章、旌旗飄展、槍械整肅、午刻檢閱官兵、精神煥發、旋開會、朱敦典主席、王公璵楊良等演說、空氣激昂、民衆仇日益深、閉會後、各縣推代表朱敦典唐步雲馬子良彭文由李公達楊崇良劉勁爲五縣義勇軍訓練委員、在黃口設聯合辦事處、編制隊號、指揮訓練、一朝對日宣戰、立可徵調、

中央安慶電　此間自暴日侵略後、人民極形憤慨、抗日救國團體紛紛組織、如義勇軍抗日決死隊五人仇日團等、近又有閭里反日會之組織、以互相監視、不買仇貨爲宗旨、抗日民氣、極爲激昂、

本報濟南電　省整委會宣傳科主任趙文濤二十四日赴魯西、指導反日工作、

本報北平電　各界抗日會決二十五日分四區出發檢查日貨、上午九時在各該校集合、商人如不服檢查、決嚴懲、

本報北平電　省黨部全體工作人員組檢查隊、二十五日出發、檢查仇貨、

本報北平電　商會二十四日決議、封存日貨原則贊成、但須由市府及救國會詳籌封存辦法、市府下午召商會及救國會雙方代表談話、共商封存辦法、

本報漢口電　武大爲集中對日力量、聯合國內各大學組永久國際宣傳機關、決在京設立東亞國交問題研究會、推該校擬組織大綱、

中央漢口電　反日救國會念三日呈省市黨部、請建議中央、根據十八年中政會議決速成立國際宣傳局、擴大國際宣傳、

中央漢口電　反日救國會念三日在市黨部召集新聞界談話、林棨蔡報告、希望各報發反日增刊、曾覺先演說、希望新聞界盡量宣傳、監督導指、

中央開封電　豫反日救國總會二十三日舉行八次常會、決議增聘萬熙春朱鐵香胡凌雲三人爲軍事委員會委員、關於義勇軍服裝槍枝及訓練教官、均呈請省府設法辦理、

本報香港電　非常會制止學生抗日會派代表出席全國抗日會、

立法院昨日之會議 通過自治法起草會解釋法規報告

本報南京電　立法院二十四日上午八時第一六八次會議、出席委員史尙寬、張志韓、盧仲琳、劉克儁、朱履龢、李書華、朱和中、郗朝俊、劉景新、彭養光、陶玄、呂志伊、陳長蘅、史維煥、方覺慧、魏懷、劉師舜、馮兆異、戴修駿、黃右昌、周緯、馬寅初、衞挺生、樓桐孫、王用賓、張鳳九、劉積學、竺景崧、張維翰、黃序鵷、董修甲、趙迺傳、黃柏秋、狄膺、廣祿、主席代理院長邵元沖、祕書長李曉生、討論事項如下、一、修正實業部中央試驗所規程案、決議、付法制委員會審査、二、審議制定軍事機關甄別文學校出身之現任公務人員法規案、決議、付法制委員會會同軍事委員會審査、三、修正中央衛生試驗所組織條例草案案、決議、付法制委員會審査、四、本院自治法起草委員會報告解釋治權行使之規律案第四項修正縣組織法第三十四條、公務員懲戒法第十一條但書各規定對於委任區長及荐任職以下公務員之懲戒罷免程序、應如何運用案、決議、照審査報告通過、

蔣主席昨宴四外使 席間對日軍暴行有談商

本報南京電　蔣主席二十四日晚八時在陵園宴美英法德四使、李錦綸顏惠慶劉哲等作陪、蔣主席致歡迎詞、席間對於東北日軍暴行事件、亦均略有談商、

本報南京電　留京之英美法三公使二十四日下午一時偕赴湯山及總理陵遊覽、幷參觀附近鄉村及古蹟、

本報南京電　留德瑞奧同學會朱家驊譚伯羽等五十餘人、二十四日下午四時在勵志社開茶話會、歡迎德使陶特曼、席間由朱家驊致歡迎詞、陶答詞、極謙抑、

劉文島下月赴德 鄂民政廳繼任人選未定

本報南京電　劉文島二十四日晨由滬返京、即謁蔣主席、請示赴德方針、蔣主席促劉即日赴德、劉擬日內向外部領得國書後、於下月啓程赴德、據劉談、外傳何成濬保朱懷冰爲鄂民政廳長說、政府並未確定、

方振武居正來滬 張繼邵力子同行

本報南京電　方振武居正張繼邵力子二十四日夜車赴滬、

本報南京電　方振武二十四日晨訪張繼吳稚暉、即偕張吳謁蔣主席、談甚久、下午訪友、

十九路軍警備京滬 集中吉安即將來京

本報南京電　陳銘樞部奉令警備京滬、二十五日由贛省防地開拔來京、二十三日行抵泰和、二十五日可集中吉安、即開南昌來京、

副張勗勉將士四事 將發告全體將士訓詞

本報北平電　張副司令將發告全體將士訓詞、內容（一）共同努力、（二）加緊訓練、（三）恪守紀律、（四）節愛物力、稿已擬就日內即發、

上海市工務局通告建築師工程師 第一三三二號

案照技師換證限期業已屆滿技副登記條例亦早經施行所有向本市辦理技術事務之建築師工程師等尚未登記者應從速依法聲請登記方得受人委託執行業務茲經本局呈奉市政府指令建築師工程師等在未登記以前如所訂計劃之建築圖樣請領營造執照未便受理等因奉此自應遵照辦理用特通告仰各周知特此通告

中華民國二十年十月十九日

上海市工務局招商承辦市中心區道路工程通告

第一次招領土地範圍內

本局現須在本市市中心區域第一次招領土地範圍內開築道路二十餘條其所需泥土約三萬餘方擬卽於虬江內就近挖取如願承辦是項工程者可於本月二十日起至三十日止親至南市毛家衖本局領取圖樣表格先行實地察勘塡明表格儘十一月一日以前送局審查再行定期招標特此通告

上海市工務局通告第一三三三號

上海市收容災民辦事處 爲不再收容來滬逃荒人民事通告

查本市收容各省災民將及兩月每日給養恆在五千餘人以上比聞各災區俱經水退京漢等處且將收容災民一律遣散之說本處自應援照辦理俾得早日歸籍從事春耕但據容所災民陳請暫緩遣送情詞迫切深堪惻憫姑准展緩至十一月中實遣回籍並以該月終爲收容所完全結束之期外惟自卽日起各地來滬逃荒人民本處礙難再予收容仍應依照成例由官廳會同善團發給口糧遣送出境辦法處理除分別函呈外合行通告自本日起所有各地來滬逃荒人民不再收容特此通告●再收容所結束在卽遙深望各界前往參觀指教不勝歡迎（第一收容所在閘北共和新路談家橋柳營路）

上海市抗日救國會義勇軍委員會通告

本市各團體義勇軍業經本委員會訂定練訓計劃大綱以新步伐整齊指揮統一凡各團體所組織之義勇軍務希於本月二十八日正午十二時以前開列官長士兵名冊暨組織狀況來會登記以便編列番號齊訓練是爲至要特此通告

常務委員 葉惠鈞 李次山 陳亞夫

何師長漢城追悼會籌備處啓事

本追悼會定於十一月十五日在漢口舉行如蒙惠賜聯軸請於十一月十二日以前寄漢口歆生二馬路第三十四師駐漢辦事處內本籌備處爲荷

何漢城師長追悼會啓

杼柚胸羅爲國駿奔其文豹變慨念滿池傲擾中夏沸騰乃應陝南鎮守使張公寄麟之招歷任營團長暨參謀長蒼頭之軍特起著翅之名遍征收奏民坂居之心小戎六月賦周詩缺衛之旬零雨三年宜甘燕領能飛抑鷂膺揚之克紹者民十八任新編師參謀長民十九任陝西招撫使參謀長[illegible]

何成濬 朱懷冰 楊揆一 徐源泉 葉蓬 鮑準 李鳴鐘 徐維武 劉緒福 戴朗西 韓昌峻 舒紹基 夏斗寅 丁治磐 袁竹樵 蕭之楚 黃新 朱蔭字 馬登瀛 焦起鳳 蔡孟堅 張印相 李杜中 楊震 范石生 王恰 朱孝蘭 郭汝棟 丁膺 程汝懷 張振漢 王鐘准 曹振武 石觀堂 謝彬 王琴字 韓綰青 戴之森 葛雲龍 李祖蔭 宋錫侯 趙冠英 楊紹東 張萬信 張光英 陳光祖 姜宏模 荊鏡堂 袁傳英 朱經伯 劉叔陶 劉培緒 徐承熙 杜子英 張栩和 潘善齋 楊恩熙 王文山 容景芳 林湘 馬彥沖 劉鳳五 李定五 周紹金 易次乾 曹紹文 華文選 趙大濬 嚴陵 同啓

國民黨中央執行委員會訓練部通告

爲通告事案查中央資助國內升學黨員經審查合格者四百十三名本部前會通令限於今秋以前一律考入所指定之大學或專門學校方予資助現查已考入學校者僅七十餘名尚有三百餘名未入學校日來據各黨員呈請寬延一期限或保送入學及保送試讀等情前來本部爲俯念各黨員求學之苦心仰體中央救濟失學革命青年之至意爰酌量情形從寬批具「中央資助國內升學黨員未考入學校之處理辦法」一呈經中央第一六一次常會通過准予施行在案除令各省市黨部訓練部轉知外茲特將該項辦法登報通告以便週知所有以前限令今秋考入學校之通令及中央資助國內升學黨員升學指定學校一覽作廢其根據學校一覽未批准資助各黨員一應准照新頒辦法請求給費特此通告

中央資助國內升學黨員未考入學校之辦法

（一）凡中央資助國內升學黨員經審查合格之升學黨員其未考入學校者得依本辦法之規定辦理之（二）、凡審查合格之升學黨員其未考入學校者准展期一年除經特別許可者外如逾期不能考入所指定之學校者取消其資助資格（三）、凡審查合格之升學黨員考入國立省立或教育部立案之私立大學或高等專門學校與高級中學者照給資助費自二十年秋季始（四）、凡入學前所規定之大學試讀或爲特別生者准照給資助費（五）、試讀或特別生之期間定一年爲限逾期不能補爲正式學生者取消其資助資格（六）本辦法由中央執行委員會常務委員會議決施行

文藝月刊 第二卷第八期 本期要目

新稿插畫 林徽音女士
關於斯台爾夫人的（文學論） 杉·捷夫
友情 謝冰季
詩 李堅磨
砂丘日記 吉田絃二郎 東瑩
諾曼地印象記 洪素野
插畫三幅
賴伯克西尼的女孩
終到蘇俄
庫爾拍趣和美女琵揚 引言
霍桑 侯樸
犧牲者 尤利·巴海 魯彥
奶媽 鍾憲民
最後的審判 話 巴
沈從文
▲全年三元 半年一元六角 零售每本三角▼
代售處 光華 民智 南新 現代

農學雜誌 第七號

中央大學農學院編輯

本院向中華教育文化基金董事會請求增加補助費書……王善佺
風級式庭園內之路綫計劃……李駒
本院麥類作物產量比較計算法……翁德齊
一種新式的濾清圓柱斗及其用途……王士勉
糖用甜菜的改良法……莫定森
純種猪的種類……鄭學稼
美國西部拓殖史……廖顯揚
森林利益談……楊逸農
農工分類法……張少微
青貯銅料與青貯塔……鄭學稼

全年四册 每册三角 郵費二分

商務印書館啓

美法當局舉行會議

美參議員波拉亦參加 修正和約乃勢所必行 美極不滿德俄之交際

二十三日華盛頓電 衆目睽睽之美法會議、今晚已在白宮舉行、其主要人物卽美總統胡佛氏與法總理賴伐爾是也、此次會議中討論之事、現尚未宣布、但胡佛總統已定於明日在白宮延見美法兩國駐在華府之新聞記者矣、賴伐爾氏於未赴白宮之前、曾與國務卿史汀生氏暢談約半小時、賴伐爾今晚在白宮與胡佛總統同膳、會議開始時、參加者除胡賴兩氏外、有美財次密爾斯及法著名經濟專家畢崇二氏、後又臨時加入參議院外交委員會委員長波拉氏、波氏事後語人、謂彼對於賴伐爾而後有極深之印象、而賴氏則盛稱波拉、並願與再作深切之討論、故現已定於星期六日下午賴波二氏相晤於史汀生氏之私邸云、據云、波拉氏之臨時被邀入白宮參與美法會議、實已引起外間之注目也、美法今夕之會議爲時有數小時之久、但所談之內容、外間鮮有知之者、後賴氏居然下榻白宮、其所臥之床、卽林肯昔日所臥之胡桃木床也、（國民）

二十四日華盛頓電 報告法總理賴伐爾在美行動之法國新聞記者晤參議員波拉、波拉稱、凡爾賽和約之修正、乃迫不容緩之事、現漸顯然無疑者、此約終將以和平或武力方法修正之、如協約國取銷德國賠欵、則渠可贊成取銷協約國欠美之戰債、渠希望法國自己決定其軍縮程度、但若因凡爾賽和約而起之某種狀況繼續存在、渠未見有歐洲軍縮之可能性云、（路透）

二十三日巴黎電 法總理賴伐爾現正在美都與美總統胡佛氏談話、故法國全國輿論現正集注於該項新聞、而法國新聞記者之偕同賴伐氏赴美者、亦對於此事詳細報告、巴黎勝利報記者稱、美國政界現有極端反對蘇俄之表示、華府一般政客官吏對於蘇俄五年建設計劃之邁進、頗感不安、該報並稱歐洲各國現正接受警告、須將與蘇俄現有一切交際速卽斷絕、然後始可望戰債等賠欵減額問題得爲美國國會贊同、卽胡佛總統停付債欵計劃之展期、其前途希望亦端繫乎此舉也、勝利報之外、其他各報亦載稱、現在美法談話中、俄國問題將占極重要之地位、巴黎晨報稱、德國一方面求法國之經濟協助、一方面則允蘇俄在德國賖債購物、由德國國家担保、現美國對於此事極不滿意、聞胡佛總統史汀生國務卿及梅隆財長等均一致表示、倘德國不能與蘇俄斷絕一切交涉、則美國極不贊同德法合作之舉、因蘇俄在德境賖欵辦一切機械用品等、卽所以促成五年建設計劃、而予世界工商業一絕大之危害也、（國民）

二十四日華盛頓電 關於法總理賴伐爾游美之官場文告、現已發出、謂法總理與胡佛總統之談話、僅與兩政府所可發展以促進世界經濟恢復之政策有關云、（路透）

意外相答訪德總理

攜有墨索里尼長函出發柏林

二十一日羅馬電 意大利外相格蘭第偕其夫人今晚自羅馬出發赴柏林、答訪德總理白魯甯及外長等前次訪問意大利之盛舉、格氏於啓行之前、曾晤首相墨索里尼談甚久、據云、墨氏會有長函囑轉致德總理白魯甯、對於公務壓迫未能親自赴德答訪、深致歉意、并表示將來仍須親訪柏林、

美銀行續有倒閉

西雅圖日行亦擠兌閉門

二十三日紐約電 美國各處又有十家銀行共有存欵一千三百萬者、今日閉門、其中有設於西雅圖之日人銀行一家、共存欵達美金二百五十萬元、近來華人存戶因反日之故、陸續向該銀行提取存欵、（路透）

林白返美

已抵安格爾胡

二十四日美國安格爾胡電 由遠東乘船返美之著名航行家林白夫婦、今日抵此、（路透）

阿根廷將改匯兌政策

限制輸出投機

世界社阿根廷京城訊、阿根廷之匯兌雖當對外輸出旺盛之際、而下跌殊甚、此爲輸出商在倫敦出售票據及從事投機之故、因之政府對於匯兌政策、上月發表法令如下、一、對於十月十日前、約售於內外銀行之輸出票據金額及送出品、將應交出之票據全額換算爲本幣、呈報財政部、一、不依上項法令者、本國海關不與以輸出許可、該法令發表結果、於九日以來阿幣已向上若干云、（國民）

倫敦銀市回縮

二十四日倫敦電 今日倫敦銀市收盤近遠期均回縮一二五、計近期爲十七便士一八七五、遠期爲十七便士一二五、而昨日則近期爲十七便士三一二五、遠期爲十七便士三七五、（國民）

劉鎭華決完成清鄉

將在新鄉洛陽舉行會議

中央開封電 劉鎭華爲完成清鄉、以便專力對外計、定本月念八日在新鄉、卅一日在洛陽、分別舉行清鄉會議、討論一切、并電請省黨會令所屬防區內各黨部派員參加會議、並聞劉已於二十二日到許昌、視馬鴻逵病、

趙戴文返晉晤閻

榮鴻臚奉命到平謁張

中央太原電 趙戴文二十二日由大連抵大同、二十三日晨官方派汽車往接、當晚可抵西會村、與閻晤面、梁汝舟偕趙返津、但未赴晉、

本報北平電 榮鴻臚奉閻命、二十四日到平、謁張學良、

中央太原電 榮鴻臚二十三日赴平謁張、有所接洽、

漢急賑會收容災民

搭蓋臨時棚屋可容萬人

中央漢口電 急賑會因各災民收容所結束、擬在劉家廟礄口一帶搭蓋臨時棚屋一百棟、共二千間、可容萬餘人、對面築直馬路二丈、橫馬路丈五、附設醫院一所、並由公安局派分署一所、定念四日開工、三週完成、送無依災民往住、

中央南昌電 國府救濟水災委員會在潯成立辦事處、以便辦理本省水災賑濟事宜、

管轄外人專庭

在請款籌設中

本報南京電 管轄在華外人實施條例、經明令定自明年元旦起施行、現爲期已迫、司法行政部咨財部、先將臨時費迅發、俾便籌備完竣、旋據蘇遼冀魯閩川鄂等省先後呈復、均以法庭監所修造需費甚鉅、繪具圖說、編送預算、請款應用、二十四日特由司法行政部呈司法院、轉財部切催、一俟經費有着、是項專庭不難依限成立、

牛蘭尚未定讞

本報南京電 牛蘭夫婦、經中央組織部與總部會同組織之特別法庭、先後數度鞫訊、鐵證確鑿、案情已呈大白、大美晚報謂牛蘭夫婦業經中央判處死刑、據記者探悉、牛蘭夫婦危害民國之罪按諸各律、均屬罪不容誅、至正式判決之罪名、現尚未定讞、

增闢青島航線

招商局

本報南京電 招商局以抗日後、華北航線青島大連安東一帶日輪無華貨可裝、該局卽添闢青島綫、二十四日呈交部呈准、

錢宗澤過徐

中央徐州電 隴海局長錢宗澤二十三日由鄭過徐晉京、向鐵部報告靈寶新工近況及本路收入情形、

展師追擊劉部

▲韓令剿匪軍換班

本報濟南電 展書堂電韓復榘稱、劉桂堂被運旅擊潰、兩股潰竄、一竄西北粉嶺、一竄東南、劉匪維禮國到巨峯、該地劉匪竄川莒交界李官莊一帶、正由運旅分追中、韓復電、令剿匪軍換班、以遏勢焰、

協剿豫南赤匪

航空二隊調豫

本報南京電 劉峙電京、請派飛機助剿豫南潢川等地赤匪、總部令駐贛航空第二隊前往、

台安胡匪擊退

本報北平電 黃顯聲電平、二十一日午、公安第三隊將台安縣胡匪擊退、縣城克復、

黃河河務會議

▲魯派張連甲出席

中央濟南電 省府二十三日例會、議決、派河務局長張連甲赴京、出席十一月三日、內部召集之黃河河務會議、並令張擬定方案攜往、

溥儀與妾

離婚案和解

本報北平電 轟動一時之溥儀與其妾文繡離婚案、二十三日已簽字和解、溥給贍養費五萬、不准再嫁、

孫桐萱返周村

▲韓令注意保護外僑

本報濟南電 孫桐萱定二十五日早返周村、韓復榘令注重保護膠路沿線外僑、

雜電

本報南京電 兵工署以年來國內兵器毫無進步、因缺乏會議、討論改良所致、現定每週開署務常會一次、共同討論、並注重各兵工廠製造出品兵器精良與否、予以相當改進、

本報南京電 實部以美麥已運華、於明年麥種、亟應設法保存、特擬具辦法、令各省災區、將各該處麥種切實保存、並與救濟水災會商、美麥爲調換麥種之用、以免有礙農產、

本報南京電 麻醉藥品管理處組織、正擬草中、規大、該處最近主要工作、爲遵照內部以人口爲比例統計、對進口藥品數量、嚴密稽考、

本報北平電 王樹翰劉尚清二十四日晚赴津、

本報北平電 江省留日學生馬希麟等二十餘人返國抵平、

本報濟南電 膠路委員彭東原陳延玫二十四日晨由青島過濟入京、向鐵部報告煤炭增運價及建築博山支線問題、

調查水災區域初步報告

▲國府主計處統計局所製

（中央社）國民政府主計處統計局、調查今年全國水災區域初步報告、頃已整理就緒、茲錄如下、

本年水災發生之初、本局卽製成民國二十年各縣水災調查表、寄發各縣政府調查各縣水災實在情形、由各縣長負責塡報、調查地方普及東北區黃河流域長江流域及福建等十六行省一三一四縣、截至最近止、各縣陸續寄回之水災調查表、共三一三縣、其中報告有水災之縣份二二八縣、報告無水災者八五縣、分佈十四行省、

本篇材料之整理、只限於報告有水災而無報者概未記入、本報告之目的、在披露水災之分佈、須按照各縣水災之輕重、分別計算、茲因時間與計算上手續關係、特先報告三點、一、災區之分布、二、被水淹沒之田地畝數、三、被難之農民、其他關於本年秋收各種農產等之損失詳情、繼續整理完畢後再行報告、

甲 災區之分布

據已來之水災調查表共三一三縣、分布十四行省、列表如下、

省別	報告有水災之縣數	%對全省縣數	報告無水災縣數	全省縣數
遼寧	四	六、八	一〇	五九
甘肅	一	一、五		六五
陝西	五	五、四	二	九二
山西	四	三、八	二三	一〇五
河北	一二	九、三	一九	一二九
山東	二六	二四、二	四	一〇七
江蘇	三二	五二、四		六一
安徽	二九	四八、三	一	六〇
河南	三四	二九、八	六	一一四
湖北	一七	二四、六		六九
湖南	一六	二一、〇	一	七六
江西	一五	一八、五	八	八一
浙江	二八	三七、三	一〇	七五
福建	八	一二、五	二	六四
合計	二二八	一九、七	八五	一一五七

觀上表僅就已有報之縣份而論、受水災之縣已約占十四省總縣數百分之二十、災縣最多之省、首推江蘇、占全省總縣數半數以上、次安徽浙江河南湖北等省、（將來報告完備後各省次序容有變更）、多在我國土地最肥沃出產最豐富人口最稠密之長江流域、

乙 被淹之田地與被災之農民

被淹之田地與被難之農民、在前列十四省中、除福建甘肅陝西十三省、因材料缺乏、不能卽時估計外、其餘各省、已自張心一先生所着之各省農業概況估計報告中之各縣農戶與田地兩項分別錄出、計受水災之農民約七千三百萬人、被淹之田地約二萬萬畝以上、茲錄各省被淹之田地與被難之農戶如下、

省別	被災之農戶（單位戶）	被淹之田地（單位畝）
遼寧	一一四、〇〇〇	二、一九五、〇〇〇
山西	七八、〇〇〇	二、三八二、〇〇〇
河北	二九七、〇〇〇	六、五〇〇、〇〇〇
山東	一、五五一、〇〇〇	三〇、一三五、〇〇〇
江蘇	三、六二七、〇〇〇	〇一、四三一、〇〇〇
安徽	二、一五五、〇〇〇	三四、五八三、〇〇〇
湖南	一、一〇〇、〇〇〇	一三、九五〇、〇〇〇
江西	一、〇三五、〇〇〇	一四、二四八、〇〇〇
浙江	九三二、〇〇〇	一五、七三八、〇〇〇
湖北	二、一二五、〇〇〇	二七、五二三、〇〇〇
河南	一、五八六、〇〇〇	三四、六九五、〇〇〇
總計	一四、六〇〇、〇〇〇	二四三、三七八、〇〇〇

據上表受災農戶、以江蘇爲最多、次安徽湖北河南山東湖南、被淹田畝也以江蘇爲最多、次安徽河南山東湖北河北等省、其未報告之受災縣份、尚未計入也、上列各省受災之農戶與被淹之田畝、概未計及各縣水災之輕重、一律視當全遭淪沒、若分別水災之輕重、將各縣未受水災之部份除去、則各縣受災之農民、與被淹之田畝、當較現總數爲小、惟同時尚須加入未報告各縣之數、附註、一、十四省受災之農民總數、係以平均每戶五人、乘十四省各縣合計之農戶而來、二、各省農業概況估計報告見立法院統計月報、

曹福林部回濟

▲濟南殘匪交展谷兩師肅清

濟南快信云、自魯南大舉剿匪開始後、山東省府主席韓復榘、卽令二十九師師長曹福林代表赴魯南督師剿匪、迄已兩月、現在各股匪經剿匪軍痛剿後、均星散逃竄、大致告一段落、韓復榘以各股匪肅清在卽、各地防務關係重要、各軍至應調回原防、以維治安、除日前電飭七十四師喬立志部開回濟南外、今日（二十二日）又電令二十九師師長曹福林率直屬部隊及總部隨同前往之各處人員、卽日回濟、大約曹氏等三日內卽可由曲阜抵濟、至魯南零星殘匪、卽由八十一師師長展書堂及二十二師師長谷良民兩部、分別負責搜剿、限期肅清、八十一師在濟之留守人員士兵、一奉令開赴臨沂、業於本日（二十二日）上午十一時在辛莊登車南下、開往棗莊、下車徒步赴臨沂矣、在蒙山一帶剿匪之七十四師喬立志部、自因兵士感患時疫、奉命集中曲阜、開拔返濟、並撥車兩列、往運後、今早（二十二日）卽由曲阜登車起始北開、其師部人員及在曲阜之後方留守隊、並後方醫院傷兵病兵等、乘第一列車首先出發、業於本日（二十二日）上午十時開抵濟南、在辛莊下車駐防、

電施肇基等

▲繼續努力以彰公理

海外黨部

京訊、東京直屬支部及各華僑團體、頃電中央、請轉施公使及代表團、請繼續努力、以彰公理、電中央執行委員會、請轉施公使及代表團、此次奮鬥、薄海同欽、請繼續努力、以彰公理、而奠國基、東京直屬支部及各華僑團體同叩巧、

國難期中應停止娛樂

▲京區黨部組檢查隊

京訊、自京市黨部頒佈在國難期中、凡本市黨員、一應停止各種宴會娛樂命令後、近各夫子廟各娛樂場所、及各大酒樓、有時黨員涉足其間、近聞京市一二三區黨部、鑒於此次暴日之蠻橫、本黨黨員、應如何激勵奮勉、喚醒國人、何暇腐化身心、再涉足各娛樂場觀戲、擬於卽日起組織檢查隊、分向各娛樂場所、實行總檢查、云云、

京市黨部促粵來各委

卽日晉京共謀國是

增對外力量 新國際觀瞻

京訊、南京特別市黨部執委會、二十三日下午三時、開第二十九次會議、出席委員樓桐孫、蕭吉珊、黃仲翔、周伯敏、列席委員雷震、李培天、于錫來、陳海澄、主席黃仲翔、討論要案多件、並通過電促粵來各委、卽速晉京、共謀國是、一致禦侮、電文二件、茲將電文探錄如後、

●電一●上海胡展堂同志鈞鑒、倭患方殷、國亡無日、兄弟鬩牆、外禦其侮、古有明訓、同志追隨總理最久、請本總理天下爲公之精神、卽日邀同汪孫伍諸同志來京、與在京同志共籌安內禦外之方、黨國幸甚、

●電二●上海蔡子民張溥泉陳眞如三委員轉汪孫伍諸同志鈞鑒、團結同志、共禦外侮、實爲今日刻不容緩之圖、諸同志逗遛滬上、恐日方以我黨內部多暇礙、則外交進行、反生障礙、請毅然來京、團結共籌禦侮雪恥之策、既增對外之力量、且新國際之觀瞻、時機緊迫、望本總理天下爲公之精神、卽日命駕、勿稍徘徊、臨電不勝翹企之至、

日軍蒙匪合襲通遼

日人早田引蒙匪入城焚刼
倭機投彈炸死老幼十四人

（通遼特訊）自國聯對於日軍之悍然佔我遼吉重要城鎮、經我國府以會員資格、聲請依法處理後、國聯本大會之使命、據公理之精神開會決議、勸告日軍、務於十四日以前撤歸原防再議交涉以後、我國朝野上下、均以尊重國聯決議案之態度、強自遏抑、忍隱待期、在此過程中、雖然日軍不斷的施其侵略殘酷之暴行、中國軍民、決無分毫之抵抗、而日軍竟窮兇極惡、野心蓬勃、非但不如約撤兵、反異想天開、煽動滿蒙獨立、建立中和國、以通遼爲首都、破壞中國領土權、使滿蒙與朝鮮同其命運、暗助明幫、大事蠱惑、故近日在大窩子大林站頭處、約集蒙民、發放槍械、因我軍遵令不便往擊、彼遂得以安然施其醞釀之陰謀、不幸此項事件、自十三日起、情勢陡形緊張、日間有由遼源來甲車一列、日人早田、率蒙人包豹臣到縣、汪縣長當即與士紳馬慶五、商會蕭主席、在商會接見、逼迫我方派人往大林站迎蒙兵來城獨立、當經嚴詞拒絕、該日人遂忿登甲車歸去、是夜集中錢家店逆首韓色旺、善一等、會同日軍、當即向通遼進襲、分南北兩路、北路爲蒙匪騎兵、沿縣道進發、南路爲日軍甲車、順鐵道掩護、蒙騎前進、勢甚急急、我方得報後、立即準備駐軍騎兵第四十團王奇峯團長、爲避免與日軍衝突、嚴守國聯公約、不與抵抗、將本團官兵均布置在距離鐵道遠約三里許之南方坨子一帶、汪縣長蔣局長、督飭公安大隊警察、分布在城外東北兩面、自衛團商團全布於街內、均在暗中潛伏、故將鐵道北留一空隙、以備蒙匪入城道路、十四日拂曉、果在小街基窟入大股蒙匪五百餘名、火焚民房、猛攻大商號天慶東、並疾向城內進襲、勢有席捲之概、比入大街、蒙逆拏相鼓掌、稱賀凱歌、意謂城內空虛、已無準備、垂手而得此城也、不料我方團警、自暗處突出、猛射一場、大戰遂告開始、先由警隊及地方士紳張忠閣王振鐸等、率商民團在街激戰、當時王團長正在城南布置、聞城內槍聲、即親率騎兵第一三兩連入城救援、團附楊希賓、率二四兩連由四洮站向小街基指揮進攻、尤稱猛烈、第一連趙恩順連長身先士卒、迎頭掃射、相持未久、即斃逆甚多、逆陣驟潰、趙連長出入槍林彈雨中、奮勇追擊、不幸突中敵彈、立即陣亡、良可痛哭、此時王團長奮力督第三連、猛力驅逐、而第一連兵士、痛主官之死、尾追尤厲、蔣局長及張忠閣等、縱家奮擊、包圍環攻、不逾五句鐘、已斃逆二百餘名、傷者尤多、並活擒十餘人、頓將城內匪氛一掃而空、王團長復派軍跟踪追擊、並用機關槍背射環攻天慶東之大股蒙匪、立得解圍、至此一場慶戰、遂暫告終結、事後探聽日軍鐵甲車、所以未得應援蒙逆、通近車站者、蓋因於十三日黑夜、被中國盜俠報字天下好、東勝、東海老好春、文武震東洋等、號召同仇敵愾之人民、將鐵路毀斷、不容日軍甲車前駛、以佔我領土之殺我同胞之故也、並聞老來好全局勝等、亦係草澤英雄、慨於國難、深憤敵仇、詐降在蒙逆營中、分得槍馬甚多、拐逃遠颺、以滅蒙逆實力、嗚呼、盜亦有道、不意素稱匪患鉅烈之中國、忽得匪力以救中國危岌、殆非天歟、可見我中華民族絕對不至爲亡國奴、現在城內略見平靖、惟紳商逃避一空、僅商會蕭主席、楊常務委員、同源久財東楊治國等三四人、協助地方官辦事耳、全城悲悼趙連長之陣亡、人人下淚、一面慶通遼之保全、均皆感泣交加、而尤仰慕盜俠之深明大體、共赴國難、竟有此敵愾同仇、殺賊救國之精神也、除花棺盛服、（按成殮趙連長之衣服係汪縣長親身所脫與者）哀殮爲國捐軀之官兵、（騎兵陣亡官一員兵七名傷十餘人警團十餘人）良醫細食、療養因敵致殘之傷者、並同感戴王團長、保衛全城之恩、滅叛救國之功、將刻名立碑、以作紀念、同時王團長與汪縣長等、對於殺敵出力官兵、均頒賞賜、復整飭軍警、準備反攻、搜索街戶、清除餘孽、佈置之密、較甚於先、彼時滿街屍骸、慘不忍睹、不料此燦爛光華之通遼、一變而爲血肉橫飛之戰場、可勝慨哉、居民方蘇創痛、突於十五日晨由天空駛來日軍飛機一架、向闊市投擲炸彈九枚、竟炸死男婦老幼共十四名、斷頭缺肢、血肉飛濺、慘酷不可名狀、而是日夜間、並聞日軍又乘甲車修復壞道、將進車站、要來炮燬全城、至此又大爲惶駭、逃避幾至十室九空、一夜哭號之聲、振天動地、然延至鷄鳴、亦未聽有炮聲發動、待至天曉、始知日軍甲車又被盜俠等事前將鐵路底下掘成空洞、致該甲車陷落坑中、故不得逞其滅我國家絕我種族之毒辣手段也、嘻嘻、險且幸矣、至此人又爲之一喜、然而日軍勾留蒙逆、惡謀百出、正不知來日尚有何大難臨頭也、深望我高級軍政當局、根據國聯公理之處置、與夫人道正義之批判、決採自衛政策、勿任日本強盜行爲橫施無忌、蒙逆之叛亂、動作漸生支蔓、迅派大軍前來、或抵禦、或剷除、方能挽民族於將亡、奠國基如磐石也、（一九三一、十、十六銳刃記於通遼）

日探五路入蒙

窺察已經數月

（津訊）日人爲本其大陸政策、數年以來、即秘密進行各種計畫、藉以侵略滿蒙、對於東省及內外蒙古之地理氣俗、及各種特殊情形、無不精密研究、大連有中日文化協會之設、稱出版研究滿蒙之刊物三百餘種、滿鐵有附屬之地質訊所、不時派員測量滿蒙之要塞地理、以備將來軍事行動之資料、本年三月、南滿召集善蒙語之日本浪人數十名、並出重金聘蒙古貧民爲嚮導、祕密潛入蒙古窺視我國邊疆、所謂中村大尉者、即日本所雇探員之一、探員計分五路入蒙、第一路係由察哈爾入蒙、第二路係由熱河入蒙、第三路係由洮南入蒙、（即中村所行之路線）第四路係由黑龍江入蒙、第五路係由俄境入蒙、探員分途測量及攝製、此項祕密工作、一連進行數月、蒙古深處、殆被透探、自中村大尉事件發生後、日本探員紛紛首途離蒙、屆至今日、未歸者尚餘二十七八之多、因數月消息久斷、故生死莫測、日本駐滿軍隊、爲關心其探員起見、於本月十六日、由鄭家屯派出留用飛機飛一架、往蒙覓視、結果於本月十七日、在外蒙大平原發現全體探員、該處營天幕生活、二十七人全數無恙、旋即用飛機載十人回鄭家屯、餘十七人將用飛機陸續載回、日人之垂涎蒙古、當可想見、現東省各地日人對善習蒙華語言者、極力鼓勵、可見日之侵蒙心一日急、日本全中學、本年一律添設華語課、其目的不言而知、現蒙古之形勢、如我國政府、不速設法防止、日本之勢力、則一年以內、亦將亡於日本、

水災後之偃城災况

四流縱橫漯當其衝
積水未盡春種難播
漯河鎮上一片凄涼

偃城通信、記者於由城抵漯河當即下榻於泰安棧、院中坑深數尺、滿積穢水、樓下席補草綴、樓上則隔以木板、彼此可見、聲息互通、蓋大水新退之象徵也、街道中數尺之水痕宛在、倒塌之土房、正在改築高樓、街外土房、不施塗飾而一望如新、泥木工之良好生活機會也、無力營造者、又環居此草房之外、草搭窩鋪、工事漫無秩序、尤是災中景象、其破壁短垣、盡就爲屋、接木架樑、蒙以衰草、體如瘡潰、探其帷而無需乎排闥、窺其室則不必升堂也、更有就茅厠爲屋者、亂草橫陳於頂、有門而無戶、四壁相通、儼然一大規模之天窗、臥榻廚房咸擁擠其中、論其室中設備、雖雜亂無章、頗似農村中中戶所需、然則決非奇貧、波臣肆虐以致之也、此爲目擊情況、若偏僻之農村中、當有甚於此者、

偃城河流縱橫之區

偃城爲河流縱橫之區域、執水政者、即不施利用之策、更無疏浚防險之備、致釀此次奇災、殊可憾也、特述其河流形勢如次、縣境西界舞陽、東鄰西華、北瞰臨潁、南倚西平、東南一角屬上蔡、西北一角屬襄縣、形勢略如生肢蜥蜴、津蒲路橫貫南北、與沙河搭成十字形、沙河源出舞陽之天息山、入第五區、南經縣城、由漯河鎮北東北行入西華界、經商河、東至淮陽周家口、會賈魯河、東南流經沈邱、是爲大沙河、又東流入安徽、阜陽、潁上、至西正陽關入淮、又一流發源於桐柏縣胎簪山、經舞陽入縣境第四區、至漯河鎮西頭與沙河合流、名曰澧河、沙河北有渠溝河、泥河、芪河、瑪瑙河、堯河所總匯、堯河由舞陽沿沙河北岸入境、東行而北折、瑪瑙河由舞陽東北部入偃城西北部、東行至堯、張村、與堯河合流一股、芪河又由臨潁西南部入偃城西北部、再東有大王莊、爲泥河入境處、兩河行至馬堯南河交匯之北面合流、此四河併爲兩股、東南行至莊店村北合爲一流、是卽渠溝河、東行經凹孫、宋莊穿鐵路東入西華境、在東部之齊李莊、張德武莊向南並行支出二流、爲洩水溝、渠溝之北爲土壠河、由臨潁西南入偃城之余灣、經白莊、乾勒橋、小李莊、大李莊穿鐵路入西華、西北部之瓦屋趙莊南部、又北有潁河、又稱渚河支流、發源於登封之潁谷、經禹縣及臨頭偃城入囘華與土壠河合流、併入漢河東流、因河道淤塞、至偃城西北余灣與土壠河混流、以上爲北部河流、東部沙河南岸之范寨南部、及再南之胡橋有二短流、至西華西界合爲一股、謂之枯河、再南有汾河及小河溝兩短流入西華界、漯河鎮西南澧河支出一流向東南行入上蔡界、是爲乾河、……正南部、唐江河由舞陽東南入偃城西南角、經板橋、翟莊、後張、南流經宋莊、分兩股入西平、在宋莊沿西平界分出東流一股、爲淤泥河、經康莊……入上蔡、在東張莊尾流分出向西逆流一股入西平者爲洪河、過鐵路東、又向北分一短流、在此短流正中、又向西分一短流、經鐵路、涉唐江入西平界、唐江上游師莊向南分一短流、至薔莊演爲三股、一股入舞陽、二股入西平、此股稍下王天崗白寺向南分三小流、北分二小流、再稍下岐出一股、向北經台頭、邪莊入澧河、全境有名無名之大小河凡三十一、其支出之小流多無來源、正流不漲、則乾涸時多、而以冬季爲甚、本年水災之進攻、以沙河爲正兵、出奇制勝者爲澧河、

水災損失數字驚人

漯河鎮位於沙澧交叉之東南阿、沙河在其北、澧河斜橫於西、此交流極爲危險、當沙盛漲、已大雨連綿四十餘日、人民皆致力於沙河南岸之堤防、澧河突然暴漲、從西面抄襲之、全鎮遂盡淪於水、街心水深處一丈、商店居民於無備之中、一切具付東流、全鎮貨財、一掃而空之、因其爲百貨集中之地也、於是有臭水、甜水、鹹水、香水之大混合、車站上米麥堆積、如山、在暴日蒸騰之下而霉臭、元順公司有李襄齋存鹽一千餘包、悉溶於水、車站上及各雜貨店之冰糖、白糖、紅糖均混成糖水、和豐公司香油四十餘缸、飄浮水面、強在水上取出五缸、……其他商店物品亦損失殆盡、因賠累而潛逃者、甚夥、繼此而決口者凡十三處、其餘皆漫溢出濬、沙河劉決濬口百餘丈、……當時數日不得一食者有之、日僅一餐者有之、其慘狀莫可描述、截至現在尚有在無衣無食者二十六萬另五百口、流離失所者三百八十五口、其損失、㊀淹斃一千八百一十二口、㊁房屋（每間以十五元計算）八萬八千三百九十五間、連貨財損失一千餘萬元、㊂淹沒沖毀農田七十二萬七千九百二十畝、估全縣面積十分之八有奇、㊃明年青黃不接時將增災民二萬另二百三十八、㊄現在尚有急待振救者一區七千七百三十五人、二區三萬八千八百五十一人、三區四萬八千六百一十三人、四區五萬二千五百九十三人、五區三萬另四百二十三人、共二十四萬七千八百三十二人、……在此災情嚴重現象之下、而有一極矛盾之現象、即較輕災民之食料也、在災前大米每斤洋六分二厘、小米每斤五分、麥子每斤五分四、高粱每斤四分、棒子面每斤四分、災中大米一角二、小米一角、麥子一角八、高粱八分、各漲一倍、現在麥子及雜糧無來路、均未落價、惟大米來路擁擠、每斤落至八分、於是均捨雜糧而食大米、一則價賤、一則出數多也、

水未退盡猶需賑濟

蕎麥爲農作中最晚種之一種、水落後已播種者約百分之二三、大小麥已種者約百分之七十、如無特殊情形、亦來年一大福音也、水未退者、尚有西北劉坡、正北商橋鎮、沈莊、大李、小李、宋莊、王店、新莊、蘭河、劉潘莊一帶、正南偏東孟莊、維莊、萬莊、黃坡、寇廟、坨塘張、……一帶、正南鐵路西宋莊……一帶、約略今冬可以退淨、在大水初發時、災民食料斷絕、地方於七月六日在正款內撥洋一千元、購饅賑濟、十月十二日又放急賑二千元、按仁字二元、民字一元發放、七月十五日省賑會賑洋一千元、按天字一元、下字二元爲字三元、公字四元發放、擬續賑三千元、七月二十六日改爲工賑、修築漯河鎮沙河、澧河決口、八月二十一日完竣、華洋義賑會吳學勤、卜兆鼎偕來賑款三千元、八月二十七日按大口一元、小口五角發放、九月九日放畢、共放二千九百九十二元、中央原領九千一百零一元、山關子和、馬克定於九月十二日按「言」字四元、「心」字二元、「邊」字一元發放、雙十節畢事、放出九千零二十四元、

賑分會擬疏濬四流

現在城鎮謀生較易、農村食料維艱、營造更感困難、非實收三年、不能恢復表面上之狀態也、賑分會擬定疏濬四流、俾永安瀾、㊀土壠河由五區之胡橋至三區之坡楊三十里、㊁泥河段由五區之崇崗至坡楊入土壠河、二十餘里、㊂唐江泉由四區黃玉至武崗淤泥河段、㊃淤泥河由四區武崗至三區王溝營入洪

徐屬義勇軍

舉行檢閱

徐州通訊云、徐屬豐銅蕭沛碭五縣、鑑於倭奴無端肆虐、爲實行抵抗起見、組織五縣救國義勇軍、集合武力爲政府之後盾、爰於本月二十二日在蕭屬黃口地方舉行成立大會、及宣誓典禮、並檢閱義勇軍、茲將大會情形、分誌於次、

會場　會場在車站東北閱兵台、場之南部、台前各縣義勇軍、面對成方隊、肅立靜候、約三萬人、到會人數爲空前所未有、在未開會前、先舉行閱兵式、各委員乘馬由南至北巡視、各縣義勇軍、雖服裝欠整、但槍枝俱全、精神飽滿、趙總指揮服戎裝、每至一處、即奏軍樂致敬、蕭屬九十兩區義勇軍（在徐南蔡里一帶）、亦於日前趕到應閱、俱各精神抖擻、巡閱後、各委員下馬返閱兵台、各縣義勇軍戎裝整肅、列成縱隊、集合閱兵台前聽候訓話、開會後、行禮如儀、主席朱敦典報告、略謂今天五縣義勇軍在此集合檢閱、舉行成立大會、諸位要知道組織救國義勇軍、就是因倭奴不講公理、要滅我國家、天下興亡、匹夫有責、日本人口不過七千萬、土地不及我四川一省、以我四萬萬民衆、倘能武裝起來、未始不可與倭奴決勝負、希五縣救國軍本國亡則爲奴隸之旨、切實團結、加緊軍事訓練、抱必死之決心、爲政府之後盾、一心一德、努力殺敵、非達到還我東省目的不止云云、嗣張榮錦、蕭師學生陳鳴矩、楊志賢豐、黨部王玉山黃次書等均有激昂慷慨演詞、殊爲動人、禮、演說既畢、舉行宣誓典禮、唐步雲馬子良彭文田楊崇良劉勁李公達等委員朱敦典誓、宣誓畢、旋呼口號奏樂閉會、閉會後續演遊藝、至下午六時散會、記者乃於六時許登車返徐云、

蚌埠

將檢查仇貨

蚌埠通訊、蚌埠各界抗日救國委員會成立以來、對於抵制仇貨、已定有相當辦法、仇貨審查委員會暨懲戒委員會亦於前日同時成立、抗日救國會以蚌埠各商店存貯之日貨、亟應切實調查、舉行登記、經第五次常會議決、訂於本月二十四日起、爲本埠日貨開登記之期、由檢查科派員會同各商店負責人員、切實辦理、倘有隱匿不報、或以多報少、改換名稱、一經查明、即予嚴懲、頃已發出通告矣、

無錫

毆斃尊親判罪

無錫通訊、縣屬第十六區陡門里附近陳家街、鄉民鄭春泉、於上月間將旱烟管擊傷生父鄭根大額角、傷重越日身死、由縣法院檢察處提起公訴後、昨（二十四）日下午四時餘、經黃推事開庭、判處鄭春泉無期徒刑、俟過上訴期間後、送監執行云、

四鄉電話工竣在即

（無錫通訊）邑中城鄉電話、原由電話公司裝設通話外、年又有縣建設局籌款裝設四鄉電話、不屬於電話公司範圍、所有西南線、業已裝設工竣、東北鄉幹線、業已裝設至第七區張涇橋鎮、再向寨門東湖塘等處支線裝去、至黃土塘陳墅王莊等處、則另一幹線、而亦在裝置之中、一俟全部工竣、即行呈報建設廳派員驗收工程、然後四鄉即可正式通話云、

私宰耕牛釀成人命

（無錫通訊）東門廟港橋下鐵路傍金萬興殺牛作主、因省令於十月一日起、禁止販運宰殺、如違扣留牛隻、並發封宰牛作、及牛坊、是以日間不敢、然宰殺、前日晚間六時餘、作夥毛大宰殺一牛、當因偷殺關係、手續未免欠妥、卽被牛角撞在胸部、以致傷重斃命、該作主因私宰耕牛、已違禁令、且犯命案、乃大起恐慌、後即思得一法、故布疑陣、偽稱觸電斃命、賄屍囑草草棺、並未報請縣法院檢察處相驗、以免事實敗露耳、

紹興

測量曹娥江

浙建廳以測量錢江及曹娥江、鄞江等、以浙東第一二曹線及鄞江應設水標準二百三十個、每個估價洋八元、需洋一千八百元、又曹娥江三角標二十個、每個估價洋十五元、需洋三百元、業已准核照付、

查禁日本劣蠶種

紹興縣政府昨日奉省建設廳令以查各縣市商店有經售日本福井洋行、代理增山蠶種製造場所製涼蠶種情事、經派員分別查明、該項蠶種亦均未遵照農產物檢查、應一體嚴密訪查以資取締

▼今大游藝一覽表▲

影戲院	戲名	主演	時間
光陸	守口如瓶	克拉勃洛克 潘琪香儂	三時 五時半 九時一刻
新光	黃沙豔骨	李奧卡利羅	三時 五時半 九時一刻
巴黎	如次倫敦		三時 五時半 七時半
奧迪安	眞假姑母	却利羅葛爾	三時 五時半 九時一刻
九星	復活	有聲對白	三時 五時半 九時一刻
黃金	蒙面奇賊	力士培兒	三時一刻 七時半 九時
東海	覺悟	萱英女士	二時 四時 七時 九時一刻
中央	狗俠		三時 五時半 九時一刻
新中央	古宇妖風		三時 五時半 九時一刻
恩派亞	紅淚影		三時 五時半 九時一刻
卡德	紅淚影		二時 八時
萬國	紅淚影		二時 七時
中華	紅淚影（後集）		三時 七時 九時
世界	紅淚影（後集）		三時 七時 九時
中山	梅花歌舞		三時 七時 九時
白老匯	獸國春秋		一時 四時 七時 九時一刻
民國	少爺兵	裴斯開登	三時起至十一時止
光華	最後之笑	依密爾琪甯氏主演	三時 五時半 九時一刻
新愛倫	戀愛與義務	金燄 阮玲玉	三時 七時 九時
浙江			三時一刻 五時一刻 七時一刻 九時一刻
福安	銀谷飛仙		二時半 五時 八時半
閘北	山東馬永貞	張石川導演 張慧冲主演	二時半 七時 九時
大華	停映		九時一刻 天雨順延
長江			三時 七時 九時
共和			三時 七時 九時

大蟾舞臺　男女合演　南市馬路　電話五九六二 五九一七

新排滿清歷史宮闈前空事實偉大鉅製新劇

准本月念八禮拜三夜初次開演

頭本滿清三百年

今夜開演臨別香豔新劇

十六本姜太公大封神

神榜封神

先施樂園

大京班男女合演文武京戲

劉麒麟　張玉彬　蓋　張　應　張　劉　李　小任　人文長

春豹利廷小豔寶蓮美英崑崙傑豔海

日戲　十一本貓狸

夜戲　八本西遊記

先施樂園上海唯一遊藝場

神四徐筱明五飛體揚費李鸞
仙明勝明文福武育州嘻進鳳
團班祥滑團團團會班嘻才社

繁華影戲場　古裝機關武俠巨片　女俠紅蝴蝶二集

先施樂園繁華大劇場

眞藝高尚話劇

陶洪張吳吳董洪周胡韓邵頻范鐘
哥似言美鐵　瘦蘭秋佛一
兒魂英玉魂別聲婷婷維新了然蝶雲桐笑嘻

日戲　大盜成佛　夜戲　竊國賊

永安天韻樓大京班

◀大京班十月念五號夜戲▶

印趙吳花于沈譚陳張陸周邱王周
德君希碧　　　　　　克德奎蘭
山茂賢蘭桂芬慧人紅梅吉瑞慧春子良斌成元芳

文武香球四本

新排唐人歷史情節離奇好戲

永安天韻樓新柳社話劇

日　後本玉堂春　戲

夜　頭本雙珠鳳　戲

永安天韻樓影戲場

日夜開映中外著名最新佳片

世界偉大有聲對白歌舞巨片　情弦美樂

明星公司國產最新名片　離婚

新新屋頂花園

▲大京班　五六本紅蝴蝶（日）（夜）

◀薛剛　大鬧花燈　鐘馗社

（日）後本（夜）頭本　火燒紅蓮寺　文武香球

精神團　易方朔　同胞夫妻　張冶兒　日睹子捉姦　直上青雲　馬介甫

大舞臺（榮記）　十月念五號日戲　注意價目 四角 三角 二角 一角

高　趙　林　王　李　張　金

雪樵　君玉　樹森　虎辰　慧琴　如庭　少山

宋江殺惜　刺湯　法門寺　大代力　馬知媳

大舞台（榮記）　十月念五日演手好戲

注意價目　八角 五角 四角 三角 二角

李幼芬　李慧琴　王虎辰　金少山　張如庭　高雪樵

玉堂春　獨全部　天關上木

大蟾舞台　男女合演　十月念五號戲

價目　九角 五角 三角 二角 一百

彭　劉　楊　（小楊）　麒　王　陳　金

捉放曹　琴全部　簫部線

天蟾舞台　男女合演　十月念五夜戲

價目　一元 三角 一元 七角 五角 三角 二角　電話九七二

十六本封神榜

更新舞台（林記）　十月念五日准演拿手好戲

價目注意　優等一元 特別四角 頭等三角 二等二角 三等一角

陳鶴峯　樊春樓　張文斌　金碧艷　張國斌　劉漢臣　路玉珊　筱玉樓

全本風波亭

綺羅香　南天門

更新舞台（林記）　十月念五夜戲

全本西遊記（六）

城南通俗影戲院

大東門南小南門北電話南市八百廿

日戲二點　夜戲七點半　價目四角二角

今日映　九死一生　片已檢許

山西大戲院

滬南當路北山西路　電話四五五七七六

加映華文說明　配奏西音樂

唯一描寫社會痛苦倫理功世國產新片

丁明　萬寫天　合演　傑作

心痛

虹口大戲院

乍浦路　海甯路　電話四一〇四一八

今天日夜開映四次

大明星勞皮萊主演

羅斯福戰史（片已檢許）

星期日下午加映一場價目照舊

時間三時五時七時九時一刻　星期日下午加映一場價目照舊

浙江大戲院

浙江路四馬路南首　電話六三八七九

今天日夜開映　時間三時五時七時九時一刻

英國大明星白納高斯客生年傑作

戰海情波

加映有聲畫片

（片已檢許）（華文說明）

價目　小洋二角　四角　六角　日夜一律　幼孩減半

中央請汪胡等赴京

▲粵方代表注重一致對外
▲胡漢民氏主張共赴國難
▲蔡元培返滬陳銘樞晉京

中央因目前外交問題緊急、前昨連日舉行特別外交委員會臨時會議、討論應付方針、前晨由蔡子民張溥泉兩氏急電粵代表汪精衛孫哲生諸氏、及胡展堂氏、請即赴京出席昨晚之外委會臨時會議、昨日下午二時、外委會又電于右任氏請轉懇粵代表及胡氏赴京共商外交大計、前晚深夜、胡氏電覆因病不能入京、汪孫等電復、仍在滬候諸同志會商、並謂此來係負責討論和平統一問題、如於此問題得到解決、即爲對於外交之絕大援助、後經在滬各中委說明此次中央電促粵代表赴京、實因國聯方面形勢急迫、一髮千鈞、此時請粵代表及胡氏赴京、不過先就當前最關重要之外交問題集思廣益、並非諸氏到京後即將他事擱置不談、幷悉昨晨蔡子民氏已由京返滬云、

胡汪孫商外交方案
▲汪主組外交統一委員會

▲粵代表敘談 昨日上午、粵方各代表會在西摩路汪氏寓處照例舉行每晨談話會、至十時、汪精衛孫科陳友仁等三人同至邁而西愛路胡宅談話、至近午辭出、紛返各人寓處午餐、汪氏于午後未出門、孫氏下午復至汪寓、至三時始返、伍朝樞因白雲梯氏已到滬、亟欲與鄒海濱先生會晤、故午後三時曾約鄒至伍宅會談、並在伍宅晚餐、胡宅於午後陸續往訪者有張發奎連聲海繆斌陳錦濤郭泰祺等十數人、

▲汪氏之主張 聞汪精衛氏現擬先組織外交統一委員會、並擬邀陳友仁伍朝樞諸氏、加入該會、協辦外交、記者昨以此事詢之汪精衛氏、據答、余等確有如是主張、至統一外交之原則、於孫宅談話之時、已與蔣先生確定、但此會之成立、有待蔡子民及張溥泉由京返滬再度磋商、然後能確定人選、成立該會、

蔡元培昨謁蔣返滬
▲張繼因事留京今晨來滬

▲蔡氏之談話 中委蔡元培張繼、日前晉京報告在滬接洽和平經過、蔡氏已於昨晨(二十四)八時返滬、返私宅略行休息、即歷訪吳鐵城陳銘樞張靜江諸氏晤談、並一度赴莫利愛路訪晤孫哲生、本報記者昨晨謁蔡氏於寓邸、叩詢和平問題、據談、今日僅余一人返滬、張溥泉先仍留京、續商和平問題、京代表尚未推定、張先生今晨返滬時、或可將名單攜滬、屆時當可開會協議一切、

▲陳林李晉京 昨日陳銘樞與蔡元培晤談後、陳氏認爲尚有要事、須與蔣主席面商、已於昨日下午三時十五分、乘京滬快車晉京、林森李石曾則於昨晚十一時四十五分、亦相繼晉京、

▲居方同來滬 胡漢民汪精衛兩氏、曾電京居正方振武請同行來滬、共商國是、昨接居氏覆電、原文如下、胡展堂先生汪精衛先生、奉電至感、正病熱、故濡滯、現力疾乘敬夜車就教、且就醫也、居正敬、聞方振武氏今晨同車抵滬、

胡漢民談精誠團結
▲對黨國問題須根本解決

▲胡氏之意見 胡展堂氏、連日與各方要人磋商和平統一、極爲忙碌、據記者所得確息、胡氏對於和平、希望極切、昨(二十四)曾語某代表、謂際此黨國存亡之秋、和平統一、急不容緩、從前種種錯誤、應作既往不諫、目前各方同志、應精誠團結、共赴國難、此次和會、對於黨國各問題、須有根本之解決、求眞正之和平、否則和會爲無意義、希望各同志能作堅實之團結、一致對外、

▲孫氏之談話 記者昨訪粵代表孫哲生氏於莫利愛路寓廬、詢以京方代表、現下已否推定、討論和平、何日可以舉行、以及會商之時、將從何點着手討論、據孫氏談、京方代表、今晨(即昨晨)蔡元培先生由京返滬、謂目下尚未推定、故會商日期、須待京代表產生而後定、至會議以何項問題、先行討論、本人之意、擬從改革制度着手、如政軍之劃分、財政之公開、粵方代表均已深切研究、務期以事實爲前提云云

▲李氏之談話 李濟深氏昨語記者、余與胡汪兩先生未晤已有二三年、日前胡汪二先生來滬後、已與晤見、闊別已久、相見甚歡、所談一切、印象良佳、和平統一當然無其他問題、前途頗堪樂觀、至希黨內同志精誠團結一致、本人暫時並無意見可以發表、民衆之切望和平、余誠知之、當此國運危殆之秋、正我人團結一致、共赴國難之時也、黃紹雄唐生智等諸氏、行裝甫卸、即蒙過訪、暢敘別契、甚爲歡洽云、

僑胞關心和平統一
▲電請汪胡諸氏早日入京

▲黨部之建議 駐美總支部代表黃伯耀、駐澳州總支部代表陳任一、駐大溪地直屬支部代表王健海等、均奉各該黨部委派、進行和平運動、黃氏日前赴粵、與各委接洽畢、即偕同汪精衛等來滬、昨日(二十四)上午七時、黃偕陳王等赴胡宅、慰問胡氏、並洽商和平事宜、

▲張發奎訪胡 此次隨同粵方代表來滬之張發奎氏、於昨日下午三時、往邁而西愛路訪晤胡展堂氏、張胡闊別數載、此次晤面、倍極歡洽、長敘一時始辭出、又張於同日上午曾一度往西摩路與陳友仁氏會談一時矣云、

▲檳榔嶼來電 上海民國日報轉胡漢民先生鈞鑒、我公東山再起、斡旋和局、黨國利賴、全僑欣忭、懇祈繼續努力、海外一致竭誠擁護、檳城閱書報社叩漾、

▲星加坡來電 上海民國日報轉汪精衛胡展堂二同志轉各同志公鑒、國難日急、懇各方代表早日晉京、共謀對外、無任迫切、李振殿偕星加坡全體同志叩、

日浪人槍傷華警案
日領事無理狡辯
市政府嚴辭駁復

本月二十一日午夜十二時十五分、日人西村、松本、及台灣人黃寬居等、在寶樂安路東橫濱路乘坐汽車、向市公安局警士王長根故意尋釁、槍傷警士一案、市政府經於當晚詳加調查後、即於次日清晨九時、向日領事館口頭抗議、並於當日下午正式向日領事館提出抗議書、提出三項、一、將擾事行兇之日人西村松本等、從嚴懲處、二、急速約束日僑、毋再滋事、重增華人反感、三、保留交涉、自此項抗議書送達後、前日下午、日領事館已派副領事白井氏至市政府口頭答覆、昨新聲社記者、爲此事往訪張市長、張市長接見後、因當日副領白井氏來答復時、係由俞秘書長接見、故仍由俞秘書長向記者報告交涉情形、據謂日井氏之答復、謂日領事館已加調查、知是日西村松本等後、並未攜槍、且在飲酒之後、已不能攜槍、故槍傷華警原因、係華警擬槍欲放、日人與之爭奪、誤觸槍機所致、請市政府再調查、繼又謂槍珠洞穿華警手腕時、日人亦受傷、其言又兩歧、余當時即加以駁覆云、市政府對此事自是日十二時三十分發生後、即分頭調查、迄今晨八時、始調查完竣、其經過事實、已極詳明、西村松本、如未攜手槍、何狄思威路捕房、事後能檢出白浪林彈殼、華警所攜、係毛瑟槍、則根本不是華警所放可知、至謂飲酒之後、不會攜槍、尤屬奇談、日領事館既已調查明白、何以既謂雙方係因爭奪而誤觸槍機、又謂華警自己放槍洞穿手腕、並傷日人、按法律上對於事實、應絕對一致、決無兩歧之理、當時經如此駁復、副領始無言以對、並即重請再加調查、履行抗議條件云、

上海市女子義勇軍
養成軍事學識
從事抗日救國

本市各界女子、鑒於日本侵佔我國、非起抵抗不可、因於昨日假縣黨部、討論籌備女子義勇軍、從事進行軍事訓練、以資一致抗日救國、茲將詳情、誌錄如後、

▲到會人員 昨日到會者、有邵湘舲、孫世婦、唐拜虞、鄭漫眞、邵影如、趙雪影、盧守、何進之、楊金英、俞梅英、蔣妙珍、嚴銀華、王耀華、黃錦雲、邵顏清、張劍英、端木燕、姚庭蕊、朱志蘊、史慰慈、田麗英、馮芝賢、唐志正、周利亞、吳鈞、彭雲、王鶯新、朱志賢、孫悲雲等、縣黨部代表姜彥秋、婦女救濟會代表賀定華及該會預聘定軍事教官邵一六均參加列席、

▲開會情形 行禮如儀後、由主席邵湘舲報告、暨黨縣部市婦女救濟會等代表訓詞、其大意謂日本凶暴、海辱我國、橫佔土地、殺戮同胞、其禍之慘、空前未有、凡屬國民、同深悲憤、願以犧牲、誓作抗日工作、滬上各界、已有義勇軍之組織、惟女子猶無表示、丁此國難危急之秋、女子亦國民之一份子、豈可袖手坐觀、因此女界同胞、乘時組織女子義勇軍、藉爲異日與倭寇作戰之預備云云、嗣即開始討論籌備組織義勇軍事宜、並通過大會章程以及選舉幹事、旋告散會、

▲議決五案 (一)修正章程由大會隨時修改增刪之、(二)規定訓練時間、以每星期六下午二時至三時及星期日上午八時至九時下午二時至三時舉行軍事訓練、(三)服裝樣式悉照男子義勇軍製定之、(四)推選鄭漫眞周利亞、端木燕、朱志湘、何進之、唐拜虞、鄭賢給七人爲幹事、又唐志正、周顏清、宋志蘊三人爲候補幹事、(五)訓練地址暫交幹事會酌定之、

▲大會章程 (一)本會定名爲上海市抗日救國女子義勇軍、(二)本會以養成軍事學識從事抗日救國爲宗旨、(三)本會義勇軍同志以十六歲以上具有體格強健並熱心於抗日救國事宜而預受軍事訓練者、(四)本會義勇軍同志籌備至三十人則行成立、並開始軍事訓練、(五)本會幹事會幹事定爲五人至七人、候補三人由大會公推之、(六)本會義勇之製服樣式由大會規定之、(七)本會經費由本會同志每人月繳二角、(八)本會大會每月舉行一次、並由大會同志有三分之一之請求、幹事會通過者、得臨時召集之、(九)本會幹事與教官均爲義務職、(十)本會幹事會辦事細則另定之、(十一)本會會址暫定老北門內晏海路紫金小學內、(十二)本章程未盡處得由大會修正之、(十三)本章程由大會通過施行、

抗日會昨開執委會議
◎后案移市黨部辦理◎

本市抗日救國會、昨開第十次執行委員會議、到委員四十餘人、公推主席傅德衛、紀錄趙樹聲童逸康、報告事項、一、處分充公日貨辦法、業經擬就、已於第十二次常會議決修正通過、並報告本會、二、市商會實施經濟絕交委員公告、已登報通告施行、該項公告經第十一次常務委員會同意、並報告本會、次討論各案如下、一、后大椿委員被控案、審查委員報告、請公決案、議決、甲、依照審查報告、移送市黨部辦理、乙、在本案未解決前、馮后二委員、應繼續迴避、丙、本會向后大椿追還損害之本會救濟金五百元、丁、現任偵察部總幹事、(即前檢察科總幹事)陳勤撤職、戊、審查報告及決議案之公布各報、已關於本案之簿據、應由審查委員封存、交由主席保管、二、本會制裁奸民規約、已起草完竣、請審查案、議決、推王屏南、陳次山、余華龍三委員審查、指定王屏南召集、三、密級日貨之獎勵及懲戒辦法、業已擬就、請通過案、議決、推謝福生任矜蘋陳亞夫三委員審查、並指定謝福生召集、四、嚴委員諤聲請辭職秘書主任職務、應否照准案、五、趙委員樹聲請辭秘書處副主席職務案、六、吳開先君函、請辭懲戒委員案、議決合併討論挽留、七、張委員子廉根據本市銅鐵機器公會之提述編作議案三件、請討論案、議決、交常務委員會、八、老永昌煤號、具保寶大祥洋布莊職員丁方源、應否照准、請公決案、決議、交保釋放、隨傳隨到、九、本會應函請太古怡和兩公司、不得租用日清公司輪船、請公決案、議決、通過、

▲附后大椿案審查報告 奉大會交下后大椿報告馮一先檢舉本人侵吞公款案、委員等遵期十月二十二日二十四日兩次開會審查、並邀后大椿馮一先及關係人王永良陳勤到場、一面檢閱各種證據、公決審查結果如左、(一)七月念四日前檢查科暫記簿(係檢查科總幹事陳勤所記)收后主任洋五百元、據書館函、及商務書館付款憑單、乃至最後商務印書館收到該款之回信、皆指明此五百元、係援僑救濟金之捐款、(三)援僑救濟金收入、以及登記收入罰款收入、統由經濟委員會負責收解、由大會指定銀行錢莊代收、但各行莊代收救濟金之收據、援僑會發文滙、載明係八月一日方始送出、在七月念四日、行莊尚未負代收之責、(四)七月二十四日之際、援僑會用款確尚未有着落、后大椿因負檢查責任、乃將經收捐款暫行移用、(五)檢查科將得款項、始終未曾寬裕、即從無積存現款滿五百元以上之事實、而科內職員、殆亦未計及償還該款之事、(六)檢查科改組偵察部後、前賬應予結清、但當時科內餘款、僅二百六十二元二角三分五厘、於九月二十八日、簽具領條、計二百三十七元七角六分五厘、向會計處領取、至八月四日、由會計處領到五百元之數額、已完全湊足、依然正當手續、應將該款交還應收該款之處所、總幹事陳勤仍將該款存放自己身邊、據稱係因偵察處有組織特別隊之計劃、留待移用、(七)十月二十日清晨、后大椿向陳勤取去存款五百元、交還商務印書館、取回后大椿名義所出救濟金之收據、依上開事實、可作下列結論、(一)商務所捐救濟金、移充檢察科辦公費、未經大會或常會議決、亦未向大會常會報告、逕行自由支配、不無擅收之嫌、招致物議、自非無故、(二)賬簿用后主任名義收賬、顯係該款爲后主任所有、記載確有不合、但其責任、應由何人負担、尚有研究之餘地、(三)商務捐出之救濟金五百元、自捐出時起、已脫離關係、而移歸整個反日援僑會所有、無論何人、不應擅自處置、后大椿逕將該款返還商務、在法律上情理上、不無可議、(四)后大椿逕收該款、良取到後、即交付檢察科、至十月二十日、返還時止、未曾將該款收入自己手中、似尚無侵佔該款之用意、(五)馮一先係本會委員、兼任秘書、對於本案未向執委會或常會檢舉、亦不將已向中央檢情行報告執委會、逕向外間盡量發表、似未顧及本會信譽、審查見如此、如何處置之處、敬求公決、審查委員王屏南褚慧僧李次山謝福生陳亞夫、中華民國二十年十月二十四日、

附后大椿之聲明如下、查反日援僑委員會檢察科暫記賬冊二十年七月二十四日收項載有「收后主席洋五百元」、並未載明係商務捐款、指爲大椿存心侵佔、此時大椿任職檢察科後改組偵察科主任難免啓人之疑、惟自反日援僑委員會改組抗日救國會後、原偵察科款項賬目全部移交抗日救國會偵察部、此時大椿已去職、由會中推王昌源君担任該部主任、在偵察科移交偵察部文件經濟部分內收存項下、載明「存商務印書館捐款五百元、又存后大椿墊款洋五十元、又墊支項下墊支經費洋二百三十七元七角六分五厘、收墊兩抵、實存洋三百十二元二角三分五厘」、此可確實證明大椿募得商務捐款五百元交付反日援僑委員會檢察科總幹事陳勤君時確經聲明係商務捐款、但該科振册紀載錯誤、大椿不能負其責者也、

抗日會處分充公日貨辦法
◎常務會議通過◎

本市抗日救國會處分充公日貨辦法、業經該會第十二次常務會議議決通過、原文如下、一、充公日貨完全賑濟災民、通知各省水災急賑委員會、從速往災區賑濟、二、充公日貨之屬於大件、而不能振濟災民者、由本會委託市商會、會同報關各業、與南洋及印度僑商、預爲接洽、將此項日貨、運往各該埠、廉價銷售於非華僑之居民、即將所得貨價、撥充賑款、三、充公日貨之屬於零星細件者、登報公佈、擇日焚燬、四、一二兩項辦法、應由本會迅即辦妥、俾災民可早得實惠、

市聯會昨開代表大會

市民聯合會於昨上午十時召集各區分會代表大會、到各分會代表九十餘人、公推胡鳳岐主席、行禮如儀、討論事項、甲、黨國先進均齊集上海、本會應如何表示案、當由張子廉王肇成劉仲英嚴諤聲王延松虞仲咸曹志功駱清華成爕春王成棟等發表意見、議決本會發表對時局宣言、促黨國先進迅速會商黨國大計、並決定對日外交方針、乙、本會對外交應如何表示案、議決電外交部轉電日內瓦施公使、須堅持貫徹中日不直接談判主張、並力爭日本須無條件撤兵、並保留賠償東三省各種損害損失、至日本撤兵後如何懲處、請國聯公斷、以維世界和平、丙、北四川路等處商店玻璃廚窗迭遭日本浪人劃破玻璃、應如何防止案、議決函工部局以保護不週責成工部局賠償被劃碎玻璃等損失、並函公安局派得力警員於交界處防護、丁、王肇成劉仲英許雲輝提議、本會檢查日貨委員會因抗日會登載廣告發生困難、應如何解決案、議由王劍謂林仰之張琛僑丘良玉陳九峯葉家興等發表意見、議決、一、函抗日救國會更正前登廣告、以免商店誤會、二、各分會組織檢查組須呈由本會轉函抗日會登記、三、凡經同業公會封存貨物、本會登記件數、不必加封、未封存者由本會補封、至一時始行散會、

市民聯合會實行檢查日貨
◎組檢查日貨委員會◎
◎檢查員均備有徽章◎

本市市民聯合會、爲實行對日經濟絕交、經大會決議、組織檢查日貨委員會、委員王肇成劉仲英王靖東許雲輝林仰之葉其昌吳半厂金玉卿張橫海蔣賢和史久麟等、各區分會得組織檢查日貨組、每組人數爲五人至九人、業已陸續成立、本月二十一日起出發檢查、如查獲各商號日貨、當即一律封存、同時報告市會、由市會派員復查、檢查員一律佩有徽章、各商號自檢查後、均塡立志願書、文曰『從即日起自願誓不買賣日貨、如違背志願者、聽公衆處罰、事關救國、立此志願誓言爲憑』、以示堅決

長江華輪恢復原狀
英商拒租日船
太古怡和貨擁

▲華輪還滬 長江中國船由五月中起、經總部交通處租用、停班以來、已將半年、今因剿匪隊伍、陸續撤防將竣、由招商三北甯紹三公司請求放回復班、業經總部復電准可、先將建國江順江新江安鳳浦新甯興等輪開還上海、暫留海船及江天等數艘備用、自本月二十一日起長江華輪已先復業、至下月份起可以全放、恢復江輪原有班次之狀況、

▲拒租日船 日清公司之長江船、在川河方面者、因中國領江罷工已先停班、而長江一路內之十一船、則因無貨無客、擬出租與本埠某英商行、嗣因我國航業公會之通告、該英商雖感覺貨多船少、而未敢承允、已向日清切實拒絕矣、

▲英輪貨擁 長江營業、自武漢水退以後、上海運往上游之建設材料糧食品以及其他南北貨甚擁、會抵制日輪、又無中國輪、緣太古怡和之長江營業、近兩個月中爲數十年中所罕有之發達、每次每船出口水腳單本街貨可收一萬餘兩、打破歷來之紀錄、

▲水腳漲加 昨日六公司議定、將大水期內所加安慶九江漢口之一成漲水費即日取消、而議定自本日起、上海運往京蕪皖潯漢各埠之去貨水腳、一律加百分之十五、昨已通告貨家矣、

第二批美麥運華
七千噸下月初到
分配辦法已擬定

國民政府水災委員會、前向美國定購美麥、救濟各處災民、現悉第二批美麥七千噸、已由奴澳拉號、裝運來華、定下月三日抵滬、至其用途分配辦法、亦經擬定草案、俟二十八日舉行常會時討論、茲錄分配辦法、用途如下、(一)急賑總數爲九萬三千噸、本月份九千三百噸、十月份一萬八千六百噸、十一月份二萬三千二百五十噸、十二月份二萬三千二百五十噸、二十一年一月份一萬八千六百噸、二月份一萬八千六百噸、三月份四千六百五十噸、(二)農賑總數爲五萬噸、十月十一月份貸放籽種一萬五千噸、計蘇一千四百噸、皖四千噸、贛四千噸、浙鄂等五千六百噸、十二月份貸助民埝工程一萬五千噸、一月份貸助民埝工程二萬噸、但(一)美麥不可用作籽種、貸放時擬照市價向行商掉換適於本國土地之籽種、(二)貸出糧米、將來收回之後、擬即歸入農賑專款、仍充恢復農事之用、(三)工賑總數爲三十萬噸、說明、每一災工、按其工作成績、平均給予工資、每天麥十五斤、每美噸按一千五百噸、每月按三十日計、每美噸適數發給災工十名一個月之工資、十一月份新招三萬五千人、用糧三千五百噸、十二月份再七萬人、共十萬五千人、用糧一萬○五百噸、二十一年一月份、再招十萬人、共二十萬五千人、用粮二萬五百噸、二月份再十五萬人、共三十五萬五千人、用糧三萬五千五百噸、三月份再招二十萬人、共五十五萬五千人、用糧五萬五千五百噸、四月份再招十萬人、共六十五萬五千人、用糧六萬五千五百噸、五月份起不再招工、並解散十五萬人、用粮五萬八千噸、六月份再解散四十萬人、用粮三萬五百噸、七月份再解散七萬五千人、用粮六千七百五十噸、八月份再解散二萬人、用粮二千噸、九月份再解散一萬人、用粮五百噸、備用一萬一千二百五十噸、五月以後、用粮數量、按該月內每日平均數目估計、

市商會請禁止加重國煤運價

市商會昨爲膠濟路加重國煤運價事、電呈鐵道部迅予制止、電云、南京鐵道部鈞鑒、案據上海市煤業同業公會養代電稱、暴日侵略、天人共憤、對日經濟絕交、是爲國民之天職、一致之主張、日煤一物、自難例外、華南數省向時銷用日煤、數達總額三分之二、今既拒銷、急應輸運國煤以代、如國煤輸運遲滯、則華南數省、必立見煤荒、若告荒、是軍艦商船火車、及一切工廠電燈自來水之機器、必致完全失其動作效用、如此環境、危險萬分、截至十月二十日、上海存積各煤、祇有三十萬噸、僅足供一個月之銷用、是以急須運國煤、以資接濟、詎膠濟鐵路車務處長係爲日人、乘此時機、對國煤運價、定期十一月一日、實行增價、向時出口特價、每噸兩元五角二、今增到兩元八角、山東各礦、致有停業之訊、似此行爲、無異戕我國命、急電中央政府、請飭銷外、謹電請求援助、取消膠濟路之運煤增價、以免煤荒、事關國命、乞准援助等情、據此查對日經濟絕交厲行之際、亟應提倡、今據稱膠濟鐵路車務處長以日人關係、竟乘此時機、擬於十一月一日起、增加國煤運價、致山東各煤礦、因此有停業之訊、如所陳非虛、實於長江中部及華南數省用煤關係、影響非細、理合據情電請鈞鑒、迅賜令行制止、實爲公便、上海市商會叩漾、

國貨大同盟昨開一二次委員會
◎組織檢查隊出發檢查◎
◎邀各業專家鑑別貨類◎

提倡國貨大同盟委員會、昨日下午三時召開第三屆第二次委員會議、出席葉普康馬濟生王漢強計健南張慶發徐磨華孫道勝汪星一楊玉成陳翊廷陳新陸莊項松茂等、公推計健南主席、黃夢陀紀錄、行禮如儀、議決、(一)本會所需經費先由各團體平均籌墊二百元、再行募集、(二)推定計委員爲核稿主任、(三)指定維持會職員專任辦公、(四)審查檢查組所擬辦法即日登報通告國貨工廠、(五)根據議決案復化裝品同業公會、(六)定星期一召集設計委員會、並經檢查組議決辦法摘錄如下、(一)分組檢查隊五隊、每隊委員一、職員一、(二)彙集四團體工廠分別業類、(三)出發檢查時邀約各業專家一二人鑑別貨類、(四)規定檢查標準、甲、反日援僑會成立以前所進日貨原料向本會登記不受處分、准於用完、乙、反日援僑會成立以後、即進日貨原料、已向反日會登記、並已繳救國基金、准於用完、丙、抗日救國會成立以後一星期內所進日貨原料一律封存、五、公推代表前往抗日會要求維護國產救濟原料、完全容納所擬辦法、六、製表通告各工廠、限期塡報日貨原料

華僑購機抗日
◎救國高義可風◎
◎萬元購機備戰◎

昨據在滬之檳榔嶼華僑領袖許生理君稱、自暴日強佔東北、慘戮同胞之噩耗傳聞後、檳島僑胞同深憤慨、除一面熱烈提倡反日救國工作、實行與暴日經濟絕交外、並由檳城閱書社陳請國民政府自願捐款購買戰鬥飛機、以爲將來對日宣戰之用、並先由和豐銀行匯來義款一萬元、委託該社主席許生理君親自帶交南京國民政府、按檳城閱書社係在南洋英屬檳榔嶼城、爲總理當日寄居海外時親手所組織、即以同盟會附屬、故該社雖名稱閱書社、實則爲革命之海外總機關、辛亥起義之初、海外各埠革命領袖召集會議於該社、共籌倒滿復漢之計劃、是後討袁之役以及五卅慘案等運動、該社份子無不竭力首先提倡、其愛護祖國之熱誠實足爲海外僑胞之表率、此次捐款購機之壯舉、尤爲國府及民衆稱揚不置云、聞許生理君已定於日內帶款入京、與國府當局接洽一切、預料各埠華僑聞風興起者、必定非常踴躍、

本市粵僑組織抗日救國會

本市粵僑各界團體、鑒於日帝國主義者之殘暴兇惡、義憤塡膺、更加以日本浪人於北四川路一帶時常藉端尋釁、侮辱備至、爲自衛計、特聯合廣肇公學聯義社上海支部新會同鄉會上海市洋漆金銀器業工會等三十餘團體、組織抗日救國會、共作持久之奮鬥、

楚有艦今明駛京

海軍楚有軍艦、前來滬修理、茲已工竣、昨接本部令調京固防、有定今(二十五)明(二十六)日啓椗駛京、至在江南船塢之永績艦、須一星期方能竣工、

時人行蹤

▲鈕永建、昨日上午由京乘十時特快車、下午五時抵滬、▲楊樹莊、昨日由京乘下午四時半特快車、晚十一時十五分抵滬、▲連聲海、錢大鈞、朱培德、昨晚由滬乘夜車晉京、

俞飛鵬電告測勘沿江堤工

國府救災會接俞飛鵬來電云、上海國民政府救濟水災委員會宋委員長勳鑒、本會業將全部測量隊分組三隊、測勘武穴至鎮江一帶沿江堤工、已於本月筆(十七)日由江陰靖江原駐測地點全體出發、湖江上駛、分別實測、特此電達查照、揚子江水道整理委員會委員長俞飛鵬叩皓、

工程師唁愛迪生

愛迪生文電云、美國近世紀大科學家大發明家愛迪生先生之逝世、敝會深致同情悼惜之意於夫人之前、中國工程師學會敬唁、

新新公司 秋季大減價
星期日照常營業

太平洋學會第四日

▲下午休息各國代表赴杭
▲中國人口患在稠密不調
▲啓發天然富源足以調劑

太平洋國際學會昨開第四日大會、圓桌會議於上午九時十分開始、繼續討論「中國之經濟發展問題」、討論內容、因昨日星期六下午休息、且各委員紛紛赴杭、致未及發表、十一時一刻至十二時一刻將連日討論中國之經濟發展意見、工作綜合、十二時一刻議程委員與主席書記聯席會議、十二時三刻華委員團公宴全體委員、下午各國代表分頭至北站搭乘二時一刻滬杭路加開之快車赴杭、茲將羅克培氏前晚演講之中國人口問題、譯錄於后、

▲中國人口問題　羅克培氏演講詞略云、中國人口問題、原是個啞謎、各人觀念不同、故言論亦各異、有人統計中國有四萬萬五千萬人口、或謂尚不及三萬萬、想中國政府尚有精密之調查、大概中國不外乎四萬萬人口、佔世界四分之一、此說由來已久、故外人會有一句笑話、謂「凡人詢人家有多少小孩、卽有四個、總必以三個對之因第四個是中國人也」、中國人口問題、不在人口之過多、而在稠密之不調、意大利據一九二八年統計每方里有三四八、九人、丹麥在一九二五年、每方里有二〇七人、法國在一九二六年每方里有一九一人、日本最近調查每方里有四〇七人、而中國據一九二九年調查江蘇每方里有八一三・一人、河北五八三人、浙江五五四人、安徽三八九人、河南三七六人、湖北三五九人、江西二八三人、山西一六四人等等、而蒙古平均每方里只有三人、人口稠密之不均、可見一班矣、復次、中國尚不能利用天然之富源、卽如蒙古草澤一帶、可容四十五萬人口、並如平原以外、正可利用山地、以供畜牧森林及種植之用、因地制宜、隨時發展、凡人類經濟環境能開拓之處、努力進行、正可解決目下人口調劑問題、同時解決人口問題之方法、如利交通、興教育、張農藝、研究邊地及山地天然富源之利用、爲目下最重之急務、只舉一般學者之研究討論、未謂中國同時可節制生育、改良家庭制度、及治安種種、爲目前解決中國人口問題之切要云、

▲胡適之談話　胡適之先生爲太平洋會議事南來、昨日在會議場外對記者發表談話、大旨如左、問、連日小報上時時提及先對日本問題的主張、甚至說先生有主張犧牲東北之說、佔此說有無證據、答、此說全無證據、我對於此次日本用暴力、據遼吉的事件、始終沒有改變我們北平教育界同人九月念日宣言「不撤兵決不交涉」的主張、小報所說、大概是有作用的人捏造的謠言、問、先生在北平會發表談話、主張學術救國、此說似太迂腐吧、答、此說似迂腐、其實是最切實的道理、一八七一年普法戰爭的結果、法國賠款五十萬萬法郎、二十五年之後英國科學赫胥黎皇家學會演說、稱贊法國大科學家巴士德Pasteur的種種科學貢獻、他說「法國的賠款五十萬萬法郎、巴士德先生一個人就把這筆錢還清了」、巴士德在科學試驗室裏的成績、改良了法國的酒業、又改良了法國的蠶絲、又發明了治療及預防牛羊瘟疫的方法、使法國的農民的畜牧事業永遠受他的恩惠、這都眞正永久的富國大功業、豈但一個人担負了五十萬萬法郎的賠款而已、我們今日所需要的、決不口號標語的工作、我們需要的無數的巴士德和愛迭生、

大中華橡膠廠今日照常開工

大中華橡膠廠、前以剩存一小部份日貨原料、被人密告抗日會、因而停工、迄今將近兩旬、歷經上海國貨團體一致援助、證明出品確係國貨、幷由抗日會議決、着令該廠復工、嗣以該廠出品、仍有被各處抗日團體誤會扣留者、因之遲未開工、該廠工人以停工日久、生計困難、爰特於昨日自動推舉代表五百餘人、至天后宮市抗日會請願、適値常務委員舉行會議、當由王曉籟林康侯胡庶華陳遽鋭諸常委接見、並立卽議決如下「一根據實業部證明書、有一小部份原料、係屬日貨、而早已製成者、准予通融放行、惟以後原料、絕對不准再用日貨、二、該廠已扣之貨、根據前項議案、准予放行」、工人認爲滿意而退、聞該廠定於今日照常開工、

安徽同學抗日會

◎第三次幹事會議◎

十月二十四日下午二時、假賈思義路天成里二號開第三次幹事會、出席者十七人、主席丁相靈、決議要案如下、㈠推代表向汪精衛先生提出意見書、並推定王述樵葛召棠丁相靈李惠民袁鏊湯紿松爲代表、㈡電請當局否認國聯決議限制日本延期撤兵、㈢請願卽日出兵收回失地、

急賑會昨收賑款

上海籌募各省水災急賑會、昨日所接各處振款及關於振務之函件如下、一、汕頭潮安各界籌賑游藝會、電匯賑款洋一萬元、二、中央僑務委員會由中國銀行匯到三百四十三元、係據長崎中華長生會捐助二百元、三、該會同人捐助一百四十三元、三、上海教育界水災助振聯合會函告、各校經募四千六百四十四元六角七分、已由上海銀行轉解貴會、四、上海市抗日救國會函、以所扣源來行充公生粉計三千三百四十包、由本會議決、請貴會派員具領、以充急賑、五、河南省賑務會函、以該省災民頗衆、現居天寒、乞撥棉衣、六、湖南省救濟水災委員會代電、該省被災區廣、須俟大宗欵項救濟、故設立駐滬籌賑處、所有請求、請賜容納、俾實惠早頒、七、徽甯旅滬同鄉會函云、昨准貴會函開、以據休甯公民代表陳去惡函稱、徽甯旅滬同鄉會前年經收屯溪匪災賑欵、餘存四萬餘元、請將如數移充本年水災急振之用等情到會、據此查敝會前年經收此項賑欵、除放振外、實存二萬餘元（會刊印報告書分送各處茲附奉一册祈台察）當經開會、公決定爲徽甯兩屬慈善基金、備作兩屬之用、並經組織保管委員會妥爲保管各在案、前歲徽甯兩屬發生米荒風潮、當以事關桑梓民食、非常重要、復經公衆議決、將此欵全數提出辦米濟荒、以符救災之議、現在此欵均因辦公分派、各縣平糶猶未全部結束、故此項餘欵、須俟各縣平糶結束全部集中後、移交徽甯兩屬慈善基金保管委員會議定用途、方能撥用、准函前因、相應將上項情形據實函復、希煩查照、並乞轉知陳君、免滋誤會、是所盼禱、

紅會振災近訊

本埠中國紅十字會派出蕪湖救濟隊、携帶藥品、並時報館籌賑處餅干等詳情已誌前報、茲接該隊嵇鶴琴鮑康甯沈金濤等報告、自十九日抵蕪後、各團體開會歡迎、邇來振災工作頗形忙碌、此間以北鄉神山一帶災情爲最重、沿途行經元澤橋咸辛圩外楊村夏屋基橫塘鋪朱家村高家莊等處、水雖略退、村落爲墟、十里方圓、一片汪洋、縣畜田禾盡淹、極目遠望、景况倍覺蕭條、時正寒風四起、災民麕集、嗷嗷待哺、帶去餅干、現議定半磅一包、憑票發放、約可給四萬餘人、但猶覺人口衆多、杯水車薪、無濟於事、所放高淳餅干、已由吳玉書廳長領去一百另六箱、當塗或須一往、擬親自散放、須視時間及交通爲標準云、

縣黨政談話會

上海縣黨政機關於昨上午十時在縣政府開第卅二次談話會、出席縣執會呂哲康張暨縣屬財政建設教育各局長、由縣長嚴愼予主席、討論事項、縣政府提議、各種民衆團體組織呈報手續尚多未完備者、應如何催促呈報齊全、請討論案、結果由縣政府查明各團體呈報手續未完備者、函知縣黨部協助催促赴辦、

納稅會籌備改選

上海租界納稅華人會、昨分函各納稅人云、逕啓者、本會爲租界內納稅華人所組織、每年改選執行委員二十七人、卽由代表互選執行委員會一次、並選舉華董華委、茲値第十一屆選舉之期、會員資格或有變更、理應調查、用特派員檢同資格調查表及說明書一份、送請察閱、卽希按照表內各項、詳細填註、蓋章交下、以便編入選舉名册、事關市民選舉權利、務祈注意、萬弗放棄、是所至盼、

定期檢查印花

▲下月一日開始

江蘇上寶印花稅局、昨函市商會云、逕啓者、茲屆本年下半年度應行檢查印花之期、敝局現定於十一月一日開始檢查、將轄境內市鄉各區分組派員會警次第施行、除布告呈報外、相應函請貴會查照、通知各業公會轉行知照云云、業由市商會轉函通告矣、

國貨商場注意宣傳工作

上海市商會國貨商場自開幕以來、營業頗稱發達、現時居冬令、特搜羅各種應時貨品、廉價出售、如振興廠之毛絨線、錦華國貨公司之毛織品、鴻章廠之駝絨布疋、天福綢緞局之綢緞、華福廠之呢帽等等、均爲當令出品、際此抵制日貨、對日經濟絕交時期、滬上各洋貨商號、凡有日貨者、一律自動加封、暫緩發賣、該商場特乘此良機加緊宣傳工作、予各界民衆受深刻之印象、收抵制之效果、聞於前日下午（二十三日）在第七次廠商代表大會提出討論、議決對於宣傳問題、一致表示贊同云、

國貨與日貨調查對照表（十四）

上海市抗日救國會調查部統計股

醫用器械類（續）

貨品名稱	單位	日貨商標或牌號	國貨商標或牌號	出品廠家或商號	出品廠家地點
鹽水注射器五百瓦	副				
，一千瓦	，				
全玻璃男子用水節一兩	隻				
，女子用一兩	，				
握力計	，			商務印書館	上海
耳鏡	，				
反光鏡	，				
鼻鏡	，				
肛門鏡	，				
子宮鏡	，				
氣墊	只		[illegible]	陳嘉庚	上海
耳送氣球	，		，	，	，
耳塞	對		，	，	，
通水條全銅男用	套				
，女用	，				
冰袋　大	只				
橡皮管	碼				
橡皮球〇〇〇	只		蜂形	陳嘉庚	上海
橡皮球〇〇	，		，	，	，
，〇	，		，	，	，
大便球	，		，	，	，
膏羅仿瓶玻璃	，				
點眼藥瓶	，				
點藥瓶	，				
尿瓶男用	，				
，女用	，				
洗眼玻壺	，		光字	北平光明	北平
泡藥壺二百瓦	，		詁製	錫豐	上海
搪磁	，		，	，	，
，五百	，				
煮藥壺磁	，				
洗眼杯玻	，		光字	北平光明	北平
棉紗布缸三磅	，			五洲藥房	上海
，五磅	，			，	，
布綳貯槽三磅	，			，	，
，六时	，				
布綳貯槽九时	只				
油膏罐一磅	，		金鼎	吳盛德謝器	宜興
，半磅	，		，	，	，
驗尿器械箱	副			五洲藥房	上海
吸入器	，			，	，
開口器	，			，	，
洗鼻器	，			，	，
陀處	，		大華	大華	甯波
，搪磁	，		三勝	鑄譽	上海
糞斗　玻	，			五洲藥房	上海
、、搪磁	，			，	，
洗耳節	，			，	，
點眼瓶台大	，			，	，
，小	，			，	，
壓舌板	，			，	，
油膏板五寸	，			，	，
，六寸	，			，	，
，七寸	，			，	，
，八寸	，			，	，
放水針	，			，	，
假眼睛	，			，	，
漏斗三寸玻	，		嘉禾	隆記	上海
，四寸	，		隆字	，	，
，五	，		，	，	，
，六	，		，	，	，
，七	，		，	，	，
，八	，		，	，	，
，十	，		，	，	，
試驗管	，		光字	北平光明	北平
玻管	，		，	，	，
悶藥罩	，		，	，	，

劇盜開槍拒捕

▲三探受傷倒地
▲兇犯越牆而逃
▲匪婦兩名被捕
▲押候解院訊究

巨盜吳天保、紹興人、曾在杭州等處迭犯綁票擄架巨案、經杭縣公安局通緝在案、上月間由杭縣公安局偵探查得吳匪逃匿上海法租界大馬路昇平里二十五號三層樓、當即備文來滬、報告法捕房派探協同前往拘捕、吳匪適因事出外、祇獲嫌疑人王永富張永祥鄒云唐吳德昌四名、抄出珠彈十一粒、解經第二特院訊無關係、判令開釋、茲由杭縣公安局又訪得吳匪匿在法租界貝禘鏖路貝禘坊一號門牌二層統樓、又派探長蔣忠雲字錦泉帶同眼線等持文來滬、於昨日下午一點餘時報告法捕房、由捕頭立飭包探倪金榮趙春生及葉探之夥王金裕、協同前往該處拘拿、該探等從該屋後面敲門而入、是役吳盜已經覺察準備、及至探等上樓、以至半梯、吳匪卽出槍向下開放拒捕、探等亦拔槍還擊、無奈盜匪向下開槍、非常準確、探等向上開槍殊感困難、結果杭縣公安局探長蔣忠雲、法捕房包探倪金榮、探夥王金裕三人、相繼飲彈受傷倒地、吳匪卽扒上屋頂越牆而逃、倘有未曾受傷之包探趙春生奮勇上樓、僅將吳匪之妻楊氏及妾王氏兩口拘獲、並在床底下抄出實彈手槍一支、帶入捕房候究、一面將受傷各人車送醫院醫治、

夥刧殺人

獲犯六名　分別判罪

盜匪袁長生趙云亭李金林三人、於上月四日晚上、糾同在逃之老宿子、持槍至法租界藍維藹路九十一號、胡祝芝所開長興烟紙店內行刧未成、開槍拒捕、將店夥鎭江人高樂華擊斃、後由法捕房特別班偵探督察員金九林正探目李耀龍副探目錢裕民毛金根張子襟等、將袁等三人拘獲、抄出手槍一支子彈十八粒、帶入捕房、據袁等供出手槍由王清山供給、尚有同黨姚阿二張德才匿閘北、由探將王等三人拘獲、查得該匪等將後夥刧民國路三七五號廣豐押店、與禮和路六十八號寶茂烟紙店、白爾路九十號德盛押店、敏禮呢蔭路七十二號建昌烟紙店等數家財物、乃傳同君主將被告等解送第二特院、經刑庭長葛之覃迭次提案研訊、被告等承認夥刧殺人、由院指定宣震東陳金榕兩律師爲被告等義務辯護之下、宣告審理終結、聽候審判在案、昨日下午三時、由葛庭長蒞刑一庭飭提被告等到案、訊問年歲職業住址畢、卽宣告判決袁長生共同携帶凶器結夥強盜三罪、各處有期徒刑九年、又共同攜帶兇器結夥強盜未遂一罪、處有期徒刑五年、應執行徒刑十一年、趙云亭共同攜帶兇器結夥強盜三罪、各處有期徒刑九年、又共同攜帶兇器結夥強盜一罪、處有期徒刑五年、應執行徒刑十一年、李金林共同携帶兇器結夥強盜一罪、處有期徒刑九年、又共同行刧殺人一罪、處死刑、應執行死刑、王清山共同攜帶凶器結夥強盜一罪、處有期徒刑九年、又幫助攜帶兇器結夥強盜未遂一罪、處有期徒刑三年、應執行徒刑十年、姚阿二共同夜間侵入攜帶兇器結夥強盜累犯一罪、處有期徒刑七年、張德才共同夜間侵入攜帶兇器結夥強盜一罪、處有期徒刑三年六月、裁決確定前羈押日數、以二日抵徒刑一日、手槍一支子彈十八粒均沒收、

屠夫殺妻案

兇犯昨日解究　諭候定期宣判

在岳州路五十五號門牌陳新記宰猪作爲屠夫之海門人秦守範、（又名阿四）因於本月十九日上午十一時半、偕妻張氏（二十二歲）至周家嘴路三千二百四十八號伊兄家中、責氏不應與人私姘、並在其身畔取回盤川費三十元不遂、憤而用利刃將氏腿部肚臍戳傷斃命、經秦被哈爾濱捕房華捕目嚴阿卿西探麥克倫拘獲、在驗屍所訊供各情、已誌本報、昨晨由沈炳榮推事升座刑三庭研究、據捕房律師張天蔭陳述案情、並稱在改期中別無證據查出、遂將驗單及利刃呈察請究、質之被告供、張氏於本月十一日由鄉來滬、至十三日余給其洋十元、着速回籍、十八日得父親由鄉來信、謂氏並未返家、余甚駭異、探得氏與嘉興路五十號門牌范姓有苟且之事、遂於是晨密往范處將氏尋獲、而范適不在家、當偕氏至兄處理論、在途中氏稱姘頭已軋、洋早用罄、若汝要洋、二元掉一元、及至兄家客堂中、余向氏身畔抄洋、伊在旁取得利刃、向余刺來、被余反奪、當時怒極、向其腿際約戳三刀、不過嚇他以後改悔、並非故意將其戳死、是時余神志昏亂、不知戳在何處、卽行出外、後告兄着其將氏送醫院、未幾任來通知謂氏已死、余擬自投捕房、經過兆豐路被捕房中西探拘獲、等詞、又據其兄秦守連投稱、呈案之利刃確係吾家之物、又據嫂朱氏證稱、當時吾在臥房內聞聲出視、張氏已戳傷倒地、不知何人用刀先刺、西探麥克倫稱、死者左右腿各受刀傷一處、係刀尖所傷、而小肚之刀傷頗烈、前後通透、而後創口較大、此係另一西探名混特而目覩、告余、沈推事指定律師爲被告辯護一過、遂諭秦守範還押候定期宣判、

監工被捕

申新第二紗廠　昨日解送特院　交保聽候偵查

滬西宜昌路申新第二紗廠清紗間、於本月念二號上午二時念分、突然起火、當時二三兩樓之各工人、驚恐慌亂、互相爭逃、惟因樓上之太平門祗有一處開放、致發生慘劇、有六女工被衆踏傷斃命、另有五女工受傷、業經捕房對該廠經理朱仙舫、以玩忽職務過失致人傷死罪、向第一特院起訴、奉諭朱交五千元保出外候訊、各情已誌昨報、但當庭訊時、供出該廠監工者爲甬人張一鳴、（昨報誤章逸民）故捕房卽於昨晨將張逮捕、解送特院刑二庭、捕房律師王耀堂陳述案情、謂捕房現對於張一鳴並未起訴、祇請求准予羈押、以便偵查張對於本案有何關係、而被告延吳麟坤王耀堂兩律師出庭辯稱、自昨日朱仙舫案庭訊改期後、卽經本律師等前往廠中調查當時之眞相、嗣經查明該六女工之死、並非死於太平門之開放多寡、亦非死於火中、蓋當火起後、各區救火會卽到場施救、因疑係走電起火、恐將蔓延、故卽將電線割斷、頓成黑暗世界、但時在深夜、各室正在趕作夜工、電炬通明、一經電線割斷、各工人致起恐慌、兼從太平門奔出、爭先逃命、並因工人衆多、致有力弱脚小之六女工被衆踏死於扶梯畔、此係當時實情、將來正式開審時、當有許多工人可以到庭作證、故本案張一鳴實無責任、應請准予交保、而廠方亦可負責隨傳隨到云云、經馮世德推事核供、諭張准交三千元舖保、候捕房偵查、

少婦請離

禮教重壓之下　夫家虐待　父母斥責

揚州女子李寶珍、年二十二歲、現居辣斐德路元成里十八號、幼時因家中貧寒、父業小販、每日僅獲數千文、須供合家四口之生活、幸有鄰居雒姓、愛護備至、時給津貼、並常送衣贈米、故李父感恩不已、遂於民國十三年、將寶珍年僅十五歲、將伊許配雒家之子名之厚者爲妻、待過門後、因年尚幼稚、生育未曾發達、屢苦同居、輒嚴拒絕、並時奔返母家、但李父以女已出嫁、應受夫家處置、不直女訴、嚴迫赴雒宅與夫同居、幸以待遇優善、數載相安、旋至去年四月間、雒以年長來滬營商、遂將寶珍一同携帶來申、僦居天主堂街京江弄二號、而雒自來滬後、專與流氓爲伍、行爲隨之下流、並染烟癖、尤意嫖賭、終日沉醉花叢、深夜不返、寶珍以恐時誤店中要公、遂加勸阻、雒反責寶珍吃醋、動輒凶毆、不顧家務、未逾半載、卽被店辭退、厚之困於經濟、遂將帶來之衣飾典質化用、截至本年月四間、除一床一桌外、別無長物、每日三餐、亦將不給、雒不得已、乃囑寶珍留滬、待彼乃返揚取欵、詎返揚後從父不允給資、並囑寶珍亦速返揚、李乃整裝至家、但雒父不加慰問、反責在申荒唐、二人弄得狼狽如是、所備衣飾典質殆盡、並受鞭撻、雖經寶珍泣訴、亦置不理、寶珍無奈、乃返家一訴胸怨、詎父母亦不直女之返家、並囑應受夫家管束、下次不許入門、卽使受嚴厲責罰、亦應委曲順受、殊無置喙餘地、寶珍至此、以夫家暴戾恣睢、痛受毆辱、今更以父母不諒、則前途希望已絕、乃延瞿錚律師狀控雒某於特區地方第二分院、以屢加虐待、並染嗜好、難以同居、請求離異、聞不日卽將開庭審訊云、

倪祖琴聲請調解離異

昨日調解不成　諭另正式起訴

南京少婦張倪祖琴、近向地方法院調解處聲請離異、其詞略稱、於七年前憑媒嫁與對造人張劍虹爲室、無如對造人素無恆業、嗜好嫖賭、所有衣飾、揮霍殆盡、稍不遂意、動輒毆打、此次於本年八月七日又遭逞凶毆傷、不得已遄返母家、請求准予離異云云、對造人張劍虹則延顏魯卿律師提出答辯、請求諭勸聲請人回家同居、以免滋生禍害、並稱夫婦間感情頗好、素無惡感、詎聲請人之父病故之後、一反常態、推其原因、緣聲請人出身舊式家庭、未受教育、智識幼稚、易被人愚、致生此不幸之事、並稱劍虹前在滬經營商業、旋改軍役、歷充中央討逆軍新編獨立第三旅司令部副官、並充第二團軍需官、山西宣撫使署警備第一旅司令部軍需官等職、本年六月間、爲聲請人之父病危、並以高堂雙親、年逾七旬、令歸代替學校教職、因促辭去十七路總指揮部無線電台電務自歸省、又稱任意毆打以傷單爲證、尤屬空言、八月七日清晨卽不別潛至母家、眞不知傷從何來等語、昨日上午、由陳秉信推事開庭調解、首據張倪祖琴供、年二十七歲、自嫁迄今、並未生育、我有洋二千元、已被用去五百元、此次又向我索取不遂、將我打傷、至被其當去之衣飾、均抄有細賬呈案、當時被其毆傷腰部胸部等處、有南洋醫院傷單爲憑、次據張劍虹供稱、我倆平日感情甚好、並無毆打情事、顏律師起稱、聲請人所訴各節、完全爲空中樓閣、問官乃向聲請人再開導、夫爲言歸於好、詎倪祖琴堅請斷離、於是調解不成、官諭另行正式起訴、諭畢退庭、

盜匪拒捕

槍殺行人一名　屍體昨日檢驗

前日下午六時許、匯山捕房西探華特率領華探等在新記浜路等處、沿路檢查行人、至榮華里口、見對面來有四五人、形色慌張、當時二七一號華探喝令彼等止步、擬欲搜查、盜卽持槍開射、探等亦出槍回擊、結果一探受傷、並擊傷三路人、內有一名吳瑞祥者、年二十歲、崇明人、受傷最重、當卽斃命、盜匪均被逃逸無踪、探等乃將吳昪入斐倫路驗屍所、昨晨由第一特區法院郭檢察官偕同法醫魏立功書記官劉秫等蒞所、驗明屍體、升座公案、據西探華特投稱、當時余等均穿着保險馬甲、故追趕頗不容易、致被脫逃、惟當時在該處拾獲槍彈殼兩只、現驗出係盜匪所開者等詞、郭君得供、諭驗得死者吳瑞祥委係生前被槍傷身死、屍身子彈應取出交捕房鑰照間查驗後送法院核辦、屍交龍同生具結領回棺殮、在逃盜匪由捕房嚴緝獲案究辦、

閘北失火

理髮店內起火　共燬樓面七間

閘北長安路三百八十一號長安理髮店、爲揚州人毛全崑所開、於昨日下午五點二十分、二層忽然失愼、一時火勢甚熾、遂致延燒鄰近三百八十三號木器店、三百八十五號大康生酒店、及三百七十九號大餅店、三百七十七號竹器店、三百七十五號做肥皂箱店、閘北一二三四段救火會聞警馳往灌熄、共焚燬樓面七間、火首當場逃去、房客邵彭氏被該管四區二所警士拘署質詢、據云遷入僅數日、火自該店主房中冒出、當火起時、該處四區二所近在咫尺、亟將槍械移置他處、何署長率領全班警長到場彈壓、聞有一六十一歲之淸江老人邱俊貴、（住在該店灶披間係被拘彭氏之夫）鬚眉皆被火燃去、幸被警搶出、始未葬身火窟云、

上海搬場公司

搬移穩妥　裝拆熟練　時間經濟　手續簡捷　服務周到　價格低廉

總行漢口路十號　電話六一三九〇
分行大世界西首　電話九一八九三
分行河南路橋堍　電話一八八七七
分行東百老匯路　電話六一三九四
分行新閘普善里　電話三五一五八
（車租）每小時大洋四元

光華眼鏡公司

英租界大馬路　大慶里口

目爲人身主體凡一舉一動無不須目目光不充或短視或散光當局者深感苦痛　敝公司特聘光學專家精製各種眼鏡驗光準確保能使患家滿意回復原狀謂余不信請來一試便知

光華眼鏡公司謹啓

猪客吳善郎被人挾嫌毆斃

▲兇犯昨已解法院

靖江人吳榮標吳善郎弟兄、於本月十二日由靖江原籍販猪來滬出售、至十五日經南市長源猪行售出、吳弟兄乃同至公共租界購物、準備回籍、不意行半途、善郎竟行失散、當由榮標各處找尋無着、直至本月二十日、始探悉善郎於失散之後、隔壁長順猪行、被長順猪行老板顧葆相挾嫌糾衆毆斃之後、賄囑僱用警察張肆三拖入黃浦江中、由南市薛家浜救生局撈起、現死屍尙在該救生局內云云、榮標聞之下、悲痛萬狀、卽向上海市公安局第一區報告、隨由第一區派警會同榮標至救生局查明屬實、乃將案內有重要關係之張肆三史慶江吳濟永等一併拘案、訊認不諱、解送總局、據聞總局以事關命案、應屬刑事範圍、業於昨日將各人犯解送上海地方法院依法訴究云、

工會消息

▲第四區運駁業工會　昨開砂石部幹事會、主席金渭林、甲、據會員魏賢富報告、八月二十八號起、在葉永興船主處任看船職務、當時言明每月工資洋十六元、除收過七元外、餘向該船主索取、分文無着、請求設法救濟等案、議決派員向該葉永興船主交涉、照數給發、乙、據會員報告、有少數船主及舵工仍有裝運三井日煤、有意破壞反日運動、應如何辦理案、議決派員秘密調查、倘確有上項行爲者、應呈請上級暨抗日會辦理、

▲碼頭工整會　昨開全體委員聯席會議、主席吳家澤、討論抗日工作、當經衆議決訂於本月二十八日下午二時在本會召集全市勞包雙方代表聯會、討論進行辦法、

▲一二〇六三區針織業工會　昨開聯席會議、唐世昌主席、㈠組織上海市針織工義勇團、推一區唐世昌、二區張竹雲、六區湯川生負責辦理、㈢上

商場消息

▲安利薩門魚准予通售　本埠南京路沙遜大廈英商安利洋行自經售蘇俄薩門魚以來、已十餘載、近日各界抵制日貨、該項薩門魚、亦引起種種誤會、該行爲維持血本及營業前途計、會同檢驗各項證明文件、請求抗日會予以檢驗、經該會認係俄貨、重驗之下、准予通售、並函復該行查照矣、

▲鴻運烟公司新出「5」字牌香烟　本埠西門路瑞康里鴻運烟公司新出之「5」字牌香烟、味香醇、烟殼反面印有贈品、可換鐵床金戒綫等精美贈品、本埠各烟紙店均有代售、贈品十足準備、可隨時向各代售處掉換、如積滿生肖全套、再加贈運動衫一件、

▲黃春蓀承辦華商電車廣告　滬南區華商電氣公司之一二三四路全部電車之馬達車及拖車車頂上兩邊之廣告地位、現由該公司委託本市廣告業鉅子黃春蓀君全權承辦、黃君爲策進廣告業務起見、特委由前在市公用局專辦廣告事項之程彼康君辦理、以資熱手而利進行、程君辦公處在四馬路東華里南洋廣告公司、各界可遲往接洽、

來函

逕啓者、閱二十四日貴報所載浦東各工會爲后大椿先生案宣言、不勝駭異、查本會對於后案已於二十三日有所表示、昨日係葛云亭君來邀聯名發表歡迎汪精衛先生者、葛君偪蓋印信、除向嚴究外、特請貴報更正爲盼、此致民國日報館

上海市造酒業職業工會（印）前上海市土黃酒業工會）

魯省各機關附設民校辦法

教育部據山東省教育廳呈報山東省各機關附設民衆學校辦法准予備案、辦法條文如下、第一條、各機關附設之民衆學校除依照教育部公布之民衆學校辦法大綱外、並依本辦法之規定、第二條、校名定爲某機關附設民衆學校、第三條、各機關附設民衆學校之開辦費暨經常費、應由本機關經費內開支、第四條、各行政機關每月經費在五百元以上者、至少應附設民衆學校一所、其未滿五百元者由兩機關以上聯合設立之、第五條、各教育機關教員在三人以上者、應附設民衆學校一所、第六條、各機關附設之民衆學校成立後、應將學校組織學級編制學生姓名及開課日期、分別函呈所在地最高教育行政機關備查、第七條、各機關辦理民衆學校之成績、得列爲行政成績之一、第八條、各民衆學校應受所在地最高教育行政機關之考核及指導、第九條、本辦法如有未盡事宜、由教育廳隨時召集會議議決修正、並分呈教育部省政府備案、第十條、本辦法自呈准公布之日施行、

教部解釋教育款產疑義
指令鄂教廳

教育部據湖北教育廳呈、略以案奉鈞部指令本廳呈請解釋地方教育經費保障辦法第八條條文一案、略開查地方教育經費保障辦法第八項、係專指教育捐稅而言、自應由教育行政機關切實整理等因、謹按各縣教育款產、依照保障辦法及鈞令、應由縣教育行政機關切實整理、意義甚明、然尚有應須請示之點二、(一)各縣教育款產之收入、如租課息金等、其經收保管支付、是否亦在整理之內、抑仍應交由財政局統一辦理、(二)保障辦法中所謂教育行政機關在縣似應專指教育局而言、如各縣於教育局之外、另行組設保管處經理處保管委員會或他種類似機關負教育款產整理之責、是否與中央立法本旨符合、應否予以照准、再如准另行組設、應否予以限制、免與教育局職權衝突之處、案關管理權限、易起爭執、本廳爲杜絕爭端劃一辦法起見、故請詳加解釋等情、教部指令云、查各縣教育款產內之租課息金、其性質原與田地存款相同、自應遵照本部前令、統由教育行政機關切實整理、至舊有款產、由地方紳士私人保管者、應一律歸還公家、設法生利、亦於地方教育經費保障辦法第三項內款內明白規定、按此規定、各縣於教育局之外、另行組設保管教費機關、如有特殊情形、呈經教育廳核明、認爲有設立必要者、得予照准、仰即遵照、

職教社議定抗日救國辦法

中華職業教育社、自暴日侵掠東北以來、辦事部同人即組織抗日救國會、工作緊張、訂定各項抗日救國具體辦法、業已通告各附屬機關、切實遵行、茲探錄原函如下、

逕啓者、此次日軍無端佔我東北各要地、焚掠殺戮、慘無人道、凡有血氣、悲憤同深、日前本社辦事部會議、議定抗日救國辦法三端、一曰永遠不用日貨、二曰厲行軍事訓練、三曰厲行民族主義教育、半月以前、各方所議抗日救國工作、綱要大致相同、惟施行之際、計畫必求其精密、時間必期其持久、效力必斷其宏大、目前雖屬治標之計、應付一時、而治本之方、亦於是乎在、我職教社諸同仁、服務社會、歷有年所、値此國難臨頭、益當發揮保國衛族之精神、爲青年及民衆之先導、關於不用日貨一項、有上海教育界救國聯合會所議定之具體方案、比較完全、足資採用、且願書徽章、均已製就、只須領用填寫、備價購佩、手續亦極其簡易、無論何種機關、即日起、希即一律實行、惟擇日召集宣誓、此層萬不可少、其在本埠各機關、擬即擇定相當時期、在中華職業學校舉行、所有職員教員學生工人、同時畢集、非在本埠者、並應分別舉行、舉行以後、希將宣誓人數函告本社辦事部、俾便統計、關於軍事訓練、應以徐公橋改進區青年服務團章程爲根據、除女子學校外、希望各鄉村改進區各鄉村小學校酌量實施、其在都市方面之學校、應加緊軍事訓練、不惟授與軍事相當技術、且須養成守法紀、重氣節之習慣、行之以漸、持之以恆、即將來東三省問題結束、亦不容稍事懈怠、至於各補習學校、所有在學青年、多數已有職業、可酌量加入義勇隊從事訓練、應由主任人員代爲計畫、關於厲行民族主義教育、首在明國恥、尊國格、俾深切了解國家與個人關係、庶保國衛族之念、急公好義之情、潛入內心、不時流露、夫善我則友、侮我則敵、情理本極公允、今日本軍閥、既已對我橫施慘暴、目前矢志雪恥、即應以日本爲惟一對象、所有各學校、各改進區、各場所、於實施學校教育及社會教育之際、應一致注重斯點、其具體辦法、有浙江教育廳所擬方案、可以充分採用、原案曾登入本年九月二十九日申報教育消息欄、即希檢閱、國勢阽危、至於斯極、凡我等職司教育之人、無論如何、皆當負相當責任、自今以往、應各深自懺悔、痛改前非、一洗泄沓之風、振起平旦之氣、本身作則、引導青年、共救國家之危亡、完成個人之天職、十年教訓、方可復仇、一事因循、即爲誤國、此則垂涕而道、所願與我本社之親愛同仁、殷殷互勉者也、附送實施抗日救國具體方案工作分配一覽表二件、對日經濟絕交具體方案二紙、不用日貨空白志願書一機紙、徐公橋鄉村改進區青年服務團章程二份、日本對華攻治侵略年表二紙、並希檢收備用、中華職業教育社辦事部江恆源、楊衛玉、

大學軍事部 今日二次會議

各大學抗日救國會軍事部、爲籌備分區檢閱學生軍事、特定於今日下午二時、假少年宣講團、召集第二次部務會議、

英國政治學家 亞當來華

英國大政治學家亞當教授 Professo W G S Adams 係前路易喬治之祕書、二十年來充英國牛津大學及樂石大學政治學系主任、對於政治及憲法等問題、有極精深之研究、學問淵博、在歐洲與羅素齊名、三年前世界學會聯合中央大學、及其他學術團體、託顧子仁氏而洽、敦請來華演講、討論一切云、其時以牛津講座未畢不果、茲以中英庚款委員來華之便、行抵此間、亞氏首赴平津、會舉行公開演講、由顧子仁總招待、徐志摩翻譯、聽衆極其踴躍、成績甚爲圓滿、並會與北方教育當局交換關於支配庚款之意見、亞氏現赴太平洋國際學會大會、將與滬上大學當局、會商中英文化事業、並將舉行講演、旬日後即赴南京、與亞氏同行者、聞有亞氏夫人及倫登大學中國文學系主任約翰司同 Johnston、利物浦大學地理教授羅克司悲 Roxby、皆英國之第一流學者云、

各大學抗日會決定舉行 全滬大學生大會示抗日決心
▼對和平統一會議發表宣言 ▼呈請嚴辦寶山路慘案禍首

本市各大學抗日救國聯合會、昨日下午二時在小西門少年宣講團開第七次代表大會、開會詳情、探錄如下、

○…出席代表…○ 光華曹沛滋、中國醫學院朱殷、中公何景元、江南顧繼武、法學院劉傳中、暨南王燦、東亞體專司大魯、法政學院盧兆禎、同文中華部、曹樹藝、中法工學院陳月江、震旦王富祖、大夏許冠彬、上海美專顧乃華、滬江陳世昌、東吳法學院田龍、文化胡思齊、聖約翰劉祖法、持志鄭定潔、中央醫學院蘇德隆、同德黃源鑄、大同胡問銓、國立音專喻宜萱、復旦李元璋、上海藝專郭子亮、商船徐世菱、市黨部代表陶百川列席指導、主席中公何景元、紀錄大夏許冠彬、

○…開會情形…○ 開會如儀、由各部各校報告工作後、即開始討論、

○…討論事項…○ (一)第十六次幹事會交下案件、中法工學院提議、對於和平統一會議、應表示態度及希望案、決議交光華、大夏、法學院起草、交通、暨南、江南審查後、交代表大會通過、(二)舉行全滬各大學學生全體大會、表示擁護統一、反抗暴日案、決議、通過、(三)全體大會日期及地點案、決議交幹事會辦理、(四)滬江提議、報載后大椿竟有侵吞救國公款、致爲外人訕笑、本會應有所表示、並呈請軍政黨當局、將后大椿從嚴處分請公決案、決議、交幹事會核辦、(五)寶山路事件游伯鹿、與廣州杜煌泰、催請當局嚴重懲辦、並保障此後不得再發生慘殺民衆事件、決議、通過、(六)同文提議、同文同學電教育部、再三爲難、已陷流離失所、走頭無路、請決定以後行動方針、並請援助案、決議、(甲)電教育部說明市教育局呈報不確、(乙)請教部懲辦市教育局虛報不實、(丙)請三校暫准入校求學云、

日本對華侵略年表

一、同治十年、日本與我結修好條約十八條、通商章程三十三款、

二、同治十一年、日全權大臣副島種臣來華、以換約覲見爲名、實因台灣朝鮮事來窺我虛實、

三、同治十三年、因台灣生番戕琉球難民、日侵我台灣、

四、光緒二年、日與我屬藩朝鮮締結修好條約十二款、認朝鮮爲自主國、爲併吞之準備、

五、光緒五年、日滅我琉球改沖繩縣、

六、光緒八年、朝鮮大院君作亂、排斥日本在韓勢力、我國遣兵平之、

七、光緒十年、朝鮮有金玉均之亂、日本主謀、我國遣兵平之、

八、光緒十一年、伊籐博文來津、與李鴻章訂專約三款、約定各不駐兵朝鮮、派兵須互相知照、

九、光緒二十年、我出兵平朝鮮東學黨之亂、

十、光緒二十一年、甲午之戰、我海陸軍敗績、與日訂馬關條約、認朝鮮爲自主國、並賠欵二萬萬兩、割遼東、台灣、澎湖列島、同年因俄法德干涉、我以三千萬兩代價、向日贖還遼東、

十一、光緒二十六年、日參加八國聯軍、爲前驅、破天津北京、

十二、光緒二十八年、日與英締同盟條約、以擁護兩國在中國利益、

十三、光緒三十年、日俄在我東三省內開戰、

十四、光緒三十一年、日戰勝俄國、遣全權大臣小村壽太郎來華、與我國締東三省條約三款、附約十二款、

十五、宣統二年、日滅我朝鮮、

十六、民國三年、日對德宣戰、佔我膠州灣、

十七、民國四年、日對我提出二十一條約、迫承認、

十八、民國五年、日俄協約、互相擁護在華特殊利益、

十九、民國六年、日與美共同宣言、承認日本在中國有特殊利益、同年英法俄意贊助日本山東問題要求、

二十、民國九年、北京日使館收容我國安福禍首九人、旋一一縱之、

二一、民國十二年、日本以極苛條件還我青島、同時許我以四千萬元贖回膠濟鐵路、但同年旅大租期滿、抗不交回、

二二、民國十三年、日本決退還庚子賠欵、但用作對華文化事業費、設事局隸日本、以實行文化侵略、

二三、民國十四年、日本紗廠殺中國工人顧正紅、釀成五卅慘案、

二四、民國十五年、日本助奉攻國民軍、炮擊大沽炮台、復與各國致覺書於國奉兩方、國軍屈服、北京學生、向段政府請願、演成三一八慘案、

二五、民國十六年、日水兵在漢刺死中國車夫、民衆與之理論、反用機關槍掃殺十餘人、傷數十人、

二六、民國十七年、平潭事件與濟南慘案發生、又漢口發生日兵車艦中國車夫水杏林案、

二七、民國二十年、日人嗾使韓人、佔我吉林萬寶山農田、並以兵力慘殺我旅鮮華僑、燬我良民官吏、強佔東三省各要地、並出兵向沿海各池示威、另署營房、意圖久佔、

(附註本年表一至二十六項係採自人聲報、第二十七項、加入)

中校學聯會 今日代表會
昨開十次幹事會

本市中等學校學生抗日救國聯合會、昨日下午二時、假西門文廟路民立女中、開第十次幹事會、議決今日下午二時、開第三次代表大會、討論進行要項、業已通知各校屆時派代表二人出席云、

又訊、該會昨在上海中學商中部開第十次幹事會、公推

市教局明日召集 校長茶會
討論重要問題

上海市教育局爲討論各項重要問題、已定二十六日(星期一)下午二時、召集本市中等學校校長、滬南閘北引翔三區市立小學校校長、及全市已立案私立中小學校校長、在大吉路該局舉行茶話會、並悉該項通告、業於昨日已由第一科遍發各校云、

務本卅週校慶 女學生軍檢閱
明日舉行 ▲各成績公開展覽

上海市立務本女子中學、自校長王孝英女士掌教以來、努力經營、成績斐然、昨日爲該校三十週校慶紀念、以際此國難方殷、將原定之一切娛樂及游藝等會、均暫行停止、惟於上午九時在該校大禮堂舉行慶祝典禮、由市教育局局長徐佩璜、及市政府市黨部代表出席訓話、秩序井然、十時在公共體育場舉行學生軍檢閱式、計四百二十餘人、槍械係爲市教育局所撥給之四百枝、極爲嚴肅、檢閱秩序、(一)檢閱式、(二)行列式、(三)營教練、及該校學生所任之營長韋毓梅、旗官薛志潔、連長王雪華、鄭衡、李才樑、顧曜等分別指導、前往參觀者計千餘人、市教育局長徐佩璜亦蒞場巡視、檢閱結果、該學生軍之精神及動作、均極整齊嚴肅、聞二星期後、卽實行野外戰術、又該校同時在校內將各科成績、陳列展覽、如工藝、刺繡、繪圖、理化製作品、標本、國恥圖表等、極爲美滿琳瑯云、

中華足球會今日秩序

▼棒球場

	時間	裁判員
華伶對志華(足一)	八時半	沈志興
三民對精武(球二)	十時	樂秀榮
大江對報工(球一)	十一時半	陳吉祥
東光對星光(華)	一時	唐仲光
優游對知行(中)	三時	邵駿

▼足球場

上行對中央(會一)	八時半	陸翔千
郵務對英美(球一)	十時半	唐仲光
廣義對華光(足一)	十一時半	張瀛
徐匯對青華(華)	一時	沈回春
同濟對青年	無比賽	同濟退出

▼田徑場

樂餘對中行(會二)	十時	何春輝
健進對鐵華(會二)	十一時半	陸翔千
美孚對青軍(足二)	一時	何春輝
羣華對大江(足一)	三時	陳吉祥

▼昨賽結果

星光和茂泰(樂一) 二對二

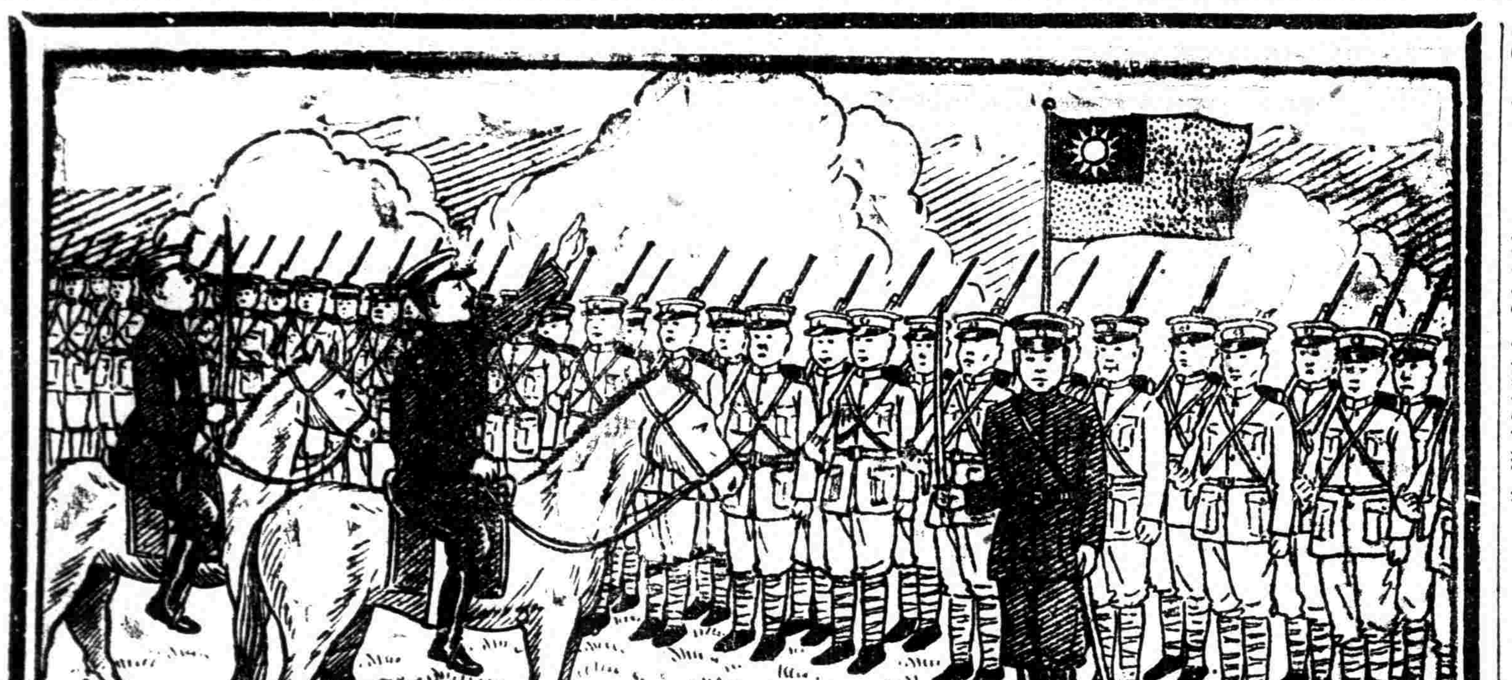

體力雖已不濟職務仍要操心

斯時能助足下者韋廉士紅色補丸耳

年來中華人士因努力統一建設而損其康健者實繁有徒上自政府海陸軍司法界下至平民均有如斯之感覺然而其中由服用天下馳名補血健腦聖藥韋廉士紅色補丸得復其體力精神者亦復不少如東北邊防軍司令署參事姜向春少將卽其一例也

姜少將云「鄙因攻讀過勞馳驅多痒病乃叢生始則神衰心悸頭目暈眩繼則食減力疲終則吐血幾乎不救雖經診治未克復原日甚一日復患便祕便血竟至步履維艱幸承友介紹試服韋廉士紅色補丸及清導丸方覺痊可服未兼旬病去大半於是繼續服用諸症霍然而且體力精神更逾曩昔是眞救世良藥也爰書此以謝」

韋廉士紅色補丸補血健腦之功無分男女老少一樣神效 各藥房均有出售或直向上海江西路四五一號韋廉士藥局函購

特別警告

以身體健康之重要而欲節省數毫洋殊爲不智故凡遇經售家以影射紅丸兜售稱其「價錢賤而功效相同」者妄語也愼勿置信必須堅持韋廉士醫生紅色補丸眞正之藥品

西會足球 暨南今日戰史壳脫
地點 在逸園球場

暨南大學足球隊、在本屆出師以來、軍容依然不減當年威風、今日下午三時、在逸園球場相遇之史壳脫隊、亦是西會中頑強之一、爲甲組賽之重要關隘、能過此關、則前途大有樂觀矣、其他各組秩序列左、

英海軍對上海	甲組	跑馬廳
意海軍對華伶	丙A	虹口三
美對茂來	丙B	虹口二

▼昨日丙組結果

星光勝東光 七對二

東華慘敗於諾森堡
八十五分鐘平手相持 最後五分鐘竟遭慘敗
——結果三對二之比——

衆擊交集之東華足球隊、昨日與兇悍無匹之諾森堡、交鋒於中華棒球場、作西人會甲組賽之一幕、戰書既頒、風聲所播、海上中西士女仰慕兩隊技能超羣、蒞場欣賞者、不下八千餘衆、開本屆足球賽唯一之盛況、激戰八十五分鐘、雙方旗鼓對當、軒輊難辨、成各二之秋色平分、唯最後五分鐘內、兩軍戰士、固猶精神抖擻、滿場奔馳、作最後之爭扎、而命爲英國一等裁判員福克司、似覺視察有所不濟、當諾森堡右面兩鋒在東華角底爭球時、球已越出線外、被右內鋒麥迪遜腳快鉤轉致東隊於無防衛中受折、良可惋惜、惟巡邊員亦當分任其咎、結果被諾森堡以三對二之比告捷、

▼先聲奪人驚敵胆

諾森堡開球未數武、戴麟經截而得之、傳送左方、陳虞添驅球飛馳、沿邊進迫、薄恩包滿、兩番將抵擋不住、乃愈趨愈近、衛士洛斯美橫裏來刧、恰巧李義臣搶助戰、一脚橫掃、雖未中的、亦足寒敵人之胆、既而陳虞添在角邊亦有一次驚人動作、惜爲羅萊雙手接出、觀衆爲之嘆惜無已、

▼勝一球戴李同功

在兩次衝鋒未破其堡以後、對方驟起反攻、左右包抄、聲勢洶洶、幸有李甯把守、單騎救駕、與諸之楊氏大戰三百合、用頭上工夫、推開局面、傳交前方、陳虞添在邊陲鉤中、直撲其二重門戶、李義臣一脚低球、輸送門前、前鋒戴麟經、球隨脚顧、破門而入、萬聲雷動、東華勝一球矣、

▼瞬息之間戰平手

但花開難久、月圓必缺、諾森堡失利之下、士氣振奮、否極泰來、中鋒巨烈克帶球進衝、兵貴神速、已陳倉暗渡、連過東華關塞兩道、李關兩衞、見勢不佳、想集中兵力以謀對付、那知寇入已深、反烈克橫衝直撞、鐵門爲開、球已入網、成各一之平手、一得一失、相距時間僅三分鐘耳、

▼陳洪光近水樓台

瞬息之間、打成平度、足證雙方之勢均力敵、東華戰將以一球之勝、僅各曇花一現、於是奪策奪力、以謀反攻、勢如排山倒海、猛撲諸陣、一班碧眼兒逢茲雲龍風虎、個個望風披靡、前堡既失、後壁亦陷、其干、洛、兩衞、有如金剛力士一般、幾度攻打、均被阻成角球、在第二次角球、陳虞添主踢、落點適中、諸將及其衞士湧在一塊、爾頂我頂、球在空中亂拋、落地時陳洪光近水樓台、輕輕一撥入網、東華又占上流、

▼球影亂舞關不住

諸森堡素負驍勇、竟然一再失策、處於下風地位、心豈能甘、從此東華境內、又見擾擾難安矣、此季周賢言拳打脚踢、極形忙碌、而精采百出、博觀衆讚許不止、有人稱之生意興隆甚當、但波浪仍頻、難免孤舟飄搖、前軍正在傳檄勤王、而番將反烈克遙開一炮、極見凶險、周賢言撲地臥救、指雖搭着、而未能撳住、滾在門前、被麥迪遜跑上一脚入網、再成平手、

▼良機幾度均坐失

嗣後諸隊還攻、頗有與球偕亡之概、東華區內、胡騎遍佈、諸軍會有五次射門機會、非李關兩衞之鎮守有方、與周鐵之門早演驪山烽火之慘局、而李義臣陳洪光均有幾度良機、總是斜偏與被接、過門不入、寃哉枉也、正遭追擊中、鳴金宣布休息焉、

▼最後爭扎枉失球

南北易地、兩軍又見接觸、且更劇烈、然而雙方戰力、眞是銖錙相稱、工力悉敵、忽焉此占上風、忽焉彼地報耗、戰勝奔馳南北、恍如蝴蝶穿花、均憑壕溝高深、雷池難越、如此相持至四十餘分鐘後、諸隊錫氏、沿邊長驅、直到二線端、東華衞士、抵禦於角底、麥迪遜會於爭球時一度出線、但其鉤球甚速、裁判員失察、球既回中、陳璞見門前無人、舉脚擋之、一誤再誤、被惜托輕輕一脚低球、滾進網中、致東華以二對三之比受挫、殊可惋惜、

▼兩軍技能之談片

至論兩隊昨戰技能、諸森堡戰士之奔跑傳遞及頭頂鉤球諸法、是矯捷而熟練、前鋒一湧而上之勢、最見危險、如衞士路相提並論、中衞之二陳、均甚稱職、中堅屠君、較前見佳、前路戴李陳三將確是東華海口之重炮台、陳虞添之表演亦妙、惟右翼稍軟耳、茲將兩軍昨戰陣線列左、

▼諸森堡陣線

羅萊

干絲霍 洛斯美

安勃 包滿 薄恩

哈立生 惜特 巨烈克 麥迪遜 楊氏

▼東華隊陣線

周賢言

李甯 關洵安

陳璞 居開元 陳家球

陳虞添 李義臣 戴麟經 陳洪光 奚巧生

草地網球 德孚得單打冠軍
昨以三比一擊敗邱飛海

長脚網球選手德孚、昨以三比一擊敗邱飛海、奪得上海草地網球會高級單打冠軍、其比數爲六比四、二比六、七比五、六比三、二人表演均佳、觀衆讚美不置、全局形勢、頗見緊張、前三盤中精彩百出、邱之抽擊、德之攔網、在在博得觀衆之采聲、惟德孚之攔網、尙未能盡善盡美、每多自殺、第四盤、邱精神不振、一落千丈、良以氣力衰敗、不能久戰也、茲將詳情述下、

▼第一盤 德孚上場、邱飛海卽施用由邊攻擊、竟使德孚有難以招架之勢、邱遂以滑四勝德孚、而德孚此時、似一蹶不振、不料從此以後、德孚反勢在邱上、氣振一時、高球壓擊、更博得全場掌聲、攔網亦頗奏奇功、從此邱飛海竟連失五局、大勢至此、邱不得不拚性拚命、好容易追上兩局、結果遂成五比四之比數、至第九局、兩方各用其極、此乃全盤精采處、在掌聲辟拍之下、德孚以六比四勝第一盤、

▼第二盤 次盤繼上、邱聲勢復振、浸浸直上、觀者爲之興奮、邱以氣焰一時、而德孚則頻頻出線、於是連勝三局、三比一之局數、德孚先以三比零之雾數失敗、旋以努力抽殺、造成四局時、餘兩局邱施其奇巧之戰略、及輕球側擊、使德孚疲於奔命、邱乘其隙、每使德孚苦於無法回擊、此盤爲邱鼎盛之時、

▼第三盤 德孚先勝首局、邱連勝三四局、德孚局勢中落、球亦多落線外、與仆相繼、成三比三數、旋邱又勝兩局、頗有奪得全盤之勢、然德孚又勝一局、結果五比四、最後德孚緊緊相隨、以七比五勝邱飛海、

▼第四盤 德孚雖抽擊平常、而邱飛海更萎靡不振、是以全局減色、以後更抽擊往返、似屬表演、結果邱飛海雖先佔勝、而德孚仍連勝兩局、德孚遂以六比三佔勝、於是本年度之海上冠軍、屬諸德孚矣、

協會出版紀錄 已經送罄

協進會出版之世界遠東全國紀錄、自昨晚止、次第來函討索者、何止數千、所存册本、已經告罄、後來者恕不奉贈云、

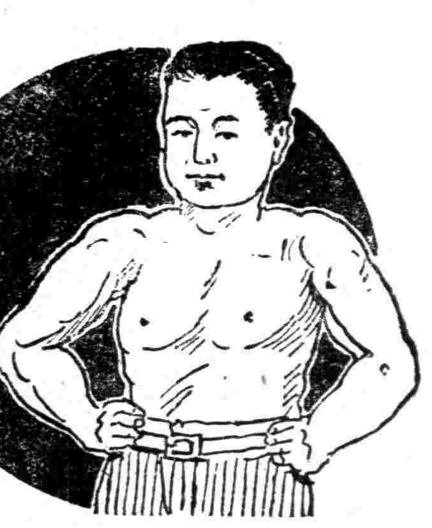

國貨地球牌
參精魚肝油
強壯筋骨 增加食慾
氣血兼補 通便潤腸
調補兼施 却病延年

本品含維他命及種種滋養成分，補力及於四肢百骸，六臟六腑，效力之偉大，奏功之迅速，非意料所及，試服一瓶，則食慾大開，耐心久服，長壽却病。

總發行所 上海四馬路五洲大藥房

五洲美容霜

爲國貨唯一化粧品 清香細潔 日常擦擦 嫩面潤容 有益皮膚

五洲大藥房出品 各處分店各大藥房均售

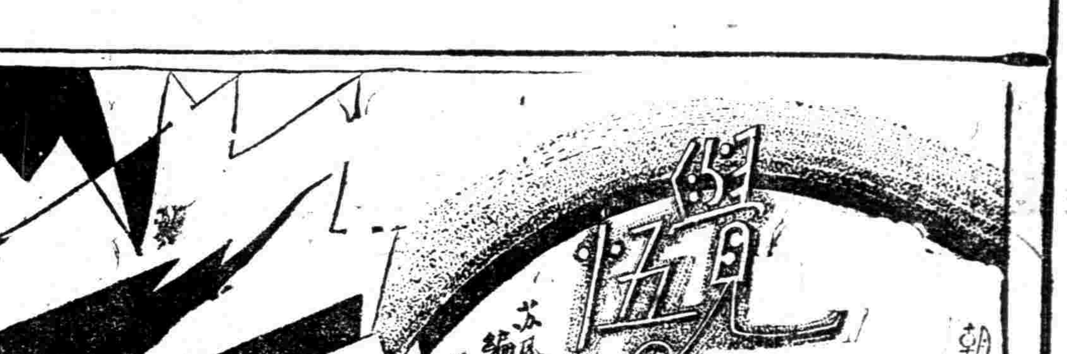

胡漢民先生嘉言
救國之道其在斯乎！
倪子禎

堂堂的中華，剎那間要北面長跪隨台灣朝鮮民族之後，赫赫的神洲大陸，快要將一幅似秋海棠葉的地圖改變顏色，同胞們！我們如其甘願束手待斃願爲亡國奴，尙有何言，不然，當此大難臨頭，忍辱含痛地在暴日宰割下千鈞一髮之秋，先來開這一和平重大的會議，我們是要多麼平心靜氣來遵從會議的方案而施行我們拒日救國的方針，但在此風聲鶴淚中和平會議未開之先，我把胡漢民先生的講演裏關於和平統一和抗日救國的要言擇下，誌在覺悟，望我國人——尤其是軍政學三界——共勉之•

自責就是自救 自救就是救國

今後應該政教並施，並且政教合一，以黨治國，就是以教爲政，對於已知已覺者和不知不覺者，應分列施以政教，公務人員及黨員應嚴遵政令，示範人民，本黨的主義，並非空論高調，革命是切合實際的，並非唱的調子愈高便愈革命，大家能夠自責就是「救，自救就是救國，環境的陷溺，人我的推諉，是一個可怕的連環，必須用人人自責，人人盡職來打斷牠，消滅牠，不要把自己的觀念陷入霧中，不要用自己的身體去完成那些陷溺我們的連環•

國家不統一的痛苦

「五三」慘案，何自而來，歐洲各國對我國的態度，我們在國際宜傳上的失敗，國家不統一的吃虧，我們願忍辱負重大自己的主要目的先要達到，國恥都由軍閥與帝國主義的勾結而來，愼防目前軍閥與帝國主義者新勾結•

民間的情緒
山東的反日歌謠
▼請教着兒童們唱 綠蒂

山東省久爲木屐兒涎垂三丈，所以在山東的木屐兒，自然也十分蠻橫•山東人受到木屐兒的脚臭，已非一朝一夕了，所以山東人對了木屐兒，沒有一個不是痛心怒目的，除了少數的走狗而外•木屐兒在山東作惡最甚的濟南，在濟南的市上，販賣白面金丹以毒害我民衆的商店不下幾百家，用七分重利剝削我民衆的當店也不下幾百家，僅僅這兩項，已足夠使山東的民衆走進死路•五三慘案的發生，就是木屐兒中了瘋狗病、瘋狗一般的猖狂起來，山東人在五三慘案中犧牲了的生命財產眞也不知有了多少！中國人雖然只有五分鐘的熱度，但是，在今日而提起到五三慘案，山東人沒有一個不悲憤的•現在，據所知道的山東的反日歌謠抄在下面：

▼濟甯縣
一二三四五，打到濟南府；捉住日本人，殺了五千五•

▼滕縣
日本貨，製的精，中國人，認不清；若非學生，鬧得凶，一定耍了我們的老性命！

▼高密縣
日本國，喝涼水：上了船，沈了底；下了地，斷了腿！

▼平陰縣
綠坎肩，是眞闊；綠帽子，也不錯；叫你再買日本貨！

▼鄆城縣
好了好了，日本鬼子跑了！擱下你的槍，放下我的刀•脫了武裝，換上便袍，偺們兄弟再入學校•

▼郯城縣
日本人，甚是兒：佔高麗，奪台澎，待我執刀去當兵，進他地，佔他京，縱然死了理也應！

▼章邱縣
（一）東洋鬼，眞是凶！甲午年，發大兵：攻天津，進北京，割台灣，要山東，苦害人民眞不輕！
（二）勸同胞、要記牢，五三慘案事非小！對日經濟絕交，千古莫忘了！

▼昌樂縣
（一）日本鬼，賣涼水，打了罐，賠了本，家去賣他小姊妹。
（二）吃洋烟，使洋火，洋洋得意！販日貨，被日欺，日日傷心！

▼陵縣
（一）左一盾，右一盾，打死帝國主義小日本！
（二）日本鬼，眞是硬，來到山東竟發橫：佔住我濟南城，殺死我老百姓•
（三）東洋鬼，眞是兒！五月三日出了兵！佔了山東濟南府，五三慘案這才成！勸同胞，拿着快槍去當兵，戰線前頭拚命爭！
（四）眼看濟南淚汪汪，新年來到更心傷！有的兄弟中槍死，有的父母被刀傷！也有逃到天涯外，節到年關難歸鄉！海深冤枉無處訴，國雖未亡家巳亡！

上面這些反日歌謠，在戴了文藝眼鏡的先生看來並不好，可是，也由這些可以看出山東民衆對日本人的感情了！

殺
田天華

「殺」果然是一個兇字，可是在某一種情形之下，便要當吉字看了，譬如說毒菌已被殺死，豈不是一種好消息嗎，現在東北的同胞，突然的被日軍任意殺戮，是何等悽慘悲痛，我們要制止日人的暴行，要恢復一切的損失，非用這個「殺」字不可，「殺」的用途有二，㊀對內的，在政府尙未對日宣戰時候，而國民一致對日經濟絕交的，須將一般破壞反日運動者殺盡，這好比是一個病人身上的毒菌一下滅清，才可以有痊愈的希望，㊁對外的，等到政府的戰令一出，馬上勇猛向前，撲殺慘無人道的敵人，剷除破壞世界和平的禍根，後者屬於軍事，毋須我來說，前者我到要再說一下，破壞反日運動者，可分作兩類，一奸商，二藉名反日以圖利者，商之所以會奸，因爲他們的心理，正和那些販運違禁品，開設賭窟的人們一樣，愈是私幹，愈是利厚，雖然愈是可以發財，一個是違背法律，一個是違背公意，想發財的心理是一樣的，祇要手段高明，信息靈通，再加一點通神的本領，就可以大破壞反日運動，而大發其財了，不幸破獲，游一回，也不過拍一張照，罰一點錢，充公全部財產，實何會查得出他的全部財產呢，一充公，性命可以說是決不發生危險的，故此無論偵查員如何精明，偵查得如何嚴密，奸商是不會絕跡的，奸商必定要在反日空氣濃厚的時候，幹一下子，來測驗他的命運，究竟可以發大財嗎，歷次的抵制，那得不造成不少投機勝利者呢，須知商人的奸，有的是要學樣的（事實已經證明）一部份，因爲他們有財來博更大的未來財，他們不妨以現在的財來對付，如果我們要他們的性命，故此我們決定用「殺」字，我們一定要經濟絕交的目的完全達到，非「殺」不可，至於藉反日以圖利的，當然是殺無赦•

結•

惟能定國是才能雪國恥

二十一條是軍閥與帝國主義勾結的結果，惟有定國是，才能使國治，才能雪國恥，專門作亂犯上及無恥之徒，尙知有何國恥，民生不能自給，是國民的大恥，自私的發財，絕非生人之福，非國貨不用，應養成習慣，播爲風氣，愛國青年，不可在服用興消費，親手進貢與帝國主義，使言行矛盾，不在飲食服用娛樂上的盲目慕仿，服用國貨，必須女子和男子同具覺悟和決心•

免除糾紛與進行建設的途徑

統一革命的理論，樹立訓政基礎，規劃建設大計，產生健全中央，我們要免除一切的糾紛，只有一條路！統一，統一的意義，不僅在政治軍事經濟等的統一，尤其要緊的，是在全國思想的統一，有了統一的思想作主宰，方能得到一致行動上的統一，有了一切行動的統一，一事政治經濟等自然而統一了，凡肯犧牲自己，而爲衆人的，便是革命，凡獨善其身，不肯利及衆人的，便是不革命，凡犧牲衆人以利一己的，便是反革命，要免人侮，惟有先不自侮，

交大所見
另一面 不欲自諱

昨天下午散了課回到宿舍的時候，遠遠地看見許多人聚在走廊口揭示處伸着頸子推擁着張望；爲了國難的發生，那處常有重要的消息揭露的原故，所以人擁擠着是常有的事，我當時激起了好奇，以爲又是日兵轟炸了某城，還是某處槍殺了民衆，三脚兩步趕上去時，卻聽到看衆一陣之哄笑，又以爲是中國打退了日本哩，待走到揭示處的下面，定睛看時，卻是：

「茲據最確實消息；見茶房將第一屆特種委員名單分頭通知，上稱定於本日下午四時在女生宿舍舉行茶話會，藉此聯歡，並表慶祝抗日工作成功之意，屆時務必到會云云」「又息：同日晚，某主席歡宴第一屆抗日委員於某菜館，並有女同學多人作陪云云」•

接着便是許多不堪和痛心的評語•

同時剛巧有幾個委員西裝着得畢挺，頭髮梳得光光，皮鞋擦得亮亮，嘻嘻哈哈的從宿舍走出來；在揭示板上瞟了一眼，嘰咕了一聲「豬玀」，眞的，便滿面春風略略地出去了，向着女生宿舍•

這件事，他們是去赴會了！我不欲加以自己的批評•

痛心的話
珏民

一

向人募水災賑款，一毛不拔的很多，而這幾天的救濟水災的大香檳，則買的人極踴躍，同是救濟水災，前者無利可圖，就無人肯慷慨，大輪捐；後者有四十四萬餘元的獎的希望，便肯大解其囊了•從這裏，可見到我國人的劣根性——自私自利•

二

權營都市生活的我，不覺得都市竟是世外桃源•你看：處今之世，內憂外患，天災人禍，重重逼來，凡屬國民，凡屬人類？敢說無人不哀痛，憤恨，而在都市中生活的人，竟一點沒有甚麼感覺，仍然是跳舞場中高朋滿座，戲院酒樓，人頭擠擠，其樂融融，如也•非世外桃源而何？

所以我們唯有竭力整頓自己，提高自己國家的地位，才能停止人家的壓迫和侮辱，「無智識的愚民，我們不致，赤地千里的邊荒，我們不壑，不發展的人民自治團體，我們不扶助，難以編遣整理的軍隊，我們只好聽其自然，資本人才兩具缺乏的實業，我們無從着手，「這都是落後紛如亂絲的中國的現象•

今後雪恥的兩條道路

我們的民族，是世界上歷史上一個極偉大的民族，而所受的恥辱，竟如此之多，如此之久，我們年年紀念國恥，而事實上我們的國恥仍在，這是教人多麼驚攫悲痛的事呀！我們的民族，並非「弱小」，而是「弱大」，我們民族的特點中旣然是個「大」，我們要救我們的「弱」，就可以從這個「大」下手，我們許多國恥的起因，就是帝國主義者覬覦我們的富源，我們與帝國主義著決生死相肉搏的要點，就是經濟問題，我們一定要抵抗了帝國主義者的經濟壓迫，然後我們的恥才能雪掉，提倡國貨，是發展經濟唯一的途徑，當然也就是雪國恥的最有效的方法、要有國是才能國治，要先國治，然後才能雪國恥•

日間諜
▼須嚴防 孫孝竹

國難臨頭，全國人民熱血沸騰，紛請國府對日宜戰，日帝國主義者又派熟諳華語之日人，喬裝華人，到各地剌探消息•二十二日下午四時，浦東日華紗廠工會，突來一不速之客，自言粵籍，口操不純粹華語云，由漢來滬，身缺川資，擬將價值二十七元之手表拍賣，只須六元，工會人員平素接近日人，察其面貌聲音，形跡可疑，當郎細加盤詰，該日人言語支吾，繼則拱手作揖求去，遂經工會人員嚴重警告，該日人唯唯而退•際此時局嚴重之秋，日人奸計百出，頪此同樣情事，想各地皆有，不可不嚴加防範也•

▼日本侵略中國的分期觀
幼藩

一　嘗試時期

第一個時期，自一八六七年日本明治維新起至一八九三年中日戰爭將發生前，可稱爲日本侵略中國的「嘗試時期」，因爲日本在豐臣秀吉當國時代，雖有侵略中國的野心，但是那時候中國還是「堂堂上國」，所以日本也有怕「以卵擊石」的戒心，沒有完全暴露其弱點，而不敢輕以小抗大，等到一八四〇年中英鴉片戰爭中國第一次失敗，及一八五八年英法聯軍入北京，中國第二次失敗•這兩次戰敗，是中國對外失敗的事實，也是中國的主要原因•自中英中法兩次戰敗之後，各國帝國主義紛紛侵略中國，中國的紙老虎已被戳破，日本眼見此種情形，不得不油然興起侵略之心，同治十年爲台灣人殺琉球人，日本乘機宣佈琉球已歸日本，同治十三年日本派兵往援台灣，結果中國賠款，光緒十年日本派兵朝鮮，迫朝鮮王室並詐誘中國訂立「天津條約」，「中日和約」，中國對朝鮮之宗主權，都被這幾件事實所侵略，這幾件事是日本侵略中國的初試其鋒而已•

二　發端時期

第二個時期，自一八九四年（光緒二十年，明治二十七年）中日戰爭起至一九〇四年日俄戰爭止，可稱日本侵略中國的「發端時期」•日本雖早有侵略中國的野心，但當時一則日本本身實力未充，二則中國還是外強中乾，故不敢輕於積極進取•自從數次嘗試之後，中國之弱點暴露，由此深知清廷之弱脆無力，不足與日本抵抗，乃積極準備作發憤爲難之計•遂於一八九四年引起中日之戰爭，結果中國失敗，「馬關條約」成立，中國割台灣，賠款三百萬萬元，並承認朝鮮獨立，從此日本得躋列強之林，一戰驚人，而中國則供人魚肉•從此日本訂立「中日通商條約」，中國不久復派兵來華迫害，又要求清廷劃定福建爲日本勢力範圍，後又不得割讓於他國等條約的特殊利益•一九〇〇年，日本聯合英美德法俄意奧等八國聯軍直搗北京，此次出兵以日本爲最多，作戰亦以日本最賣力，掠去戰利品，亦日本爲最豐富，「辛丑條約」成，中國派專使赴日本道歉•俄國見日本在中國獲得很多利益，惹起嫉妒，遂乘義和團之事發生，出兵東三省，有進逼朝鮮之勢，日本藉口其在朝鮮地位，乃與英國締結「英日同盟」，對俄作戰，至一九〇四年日俄戰爭爆發，以東三省作戰場，大戰結果，俄國敗北，日本獲勝，俄國在滿洲之勢全被日本完全驅除，日本則繼承俄國在滿洲之一切權利，以日本之勢力代俄國之勢力支配中國領土的滿洲•從此滿洲危矣！

三　積極時期

第三個時期，自一九〇五年日俄戰爭結束起至一九一四歐洲大戰止•爲日本侵略中國的積極時期•日本戰勝俄國，北方大敵已除，乃佔領旅順大連，及南滿鐵路•劃旅大爲關東州，設關東廳長官以治之•以四億元日金組織南滿鐵道以開發滿蒙•此時日本國內朝野高唱「合併中國論」，同時日本派伊藤博文爲朝鮮總督，正式併合朝鮮•再以戰勝餘威，於光緒三十一年十一月二十六日派「小村」來華，與清廷訂立「中日滿洲善後協約」，

四　橫行時期

第四個時期，自一九一四年歐洲大戰起至一九三〇年止，爲日本侵略中國的「橫行時期」•歐洲大戰發生，列強皆捲入漩渦，那時日本國力既充足，國勢均勢又破，東亞大陸成了日本的舞台•遂予日本以侵略的好機會，任意所爲，無敵與抗，於是日本以英日同盟之名義，對德宣戰，意存挑釁，佔領青島及膠濟路，侵我中立，擴張滿蒙權利，並支配中國命運，猶以爲未足，欲進一步，於民國四年一月十八日竟冒天下之大不韙，向中國提出二十一條之苛刻要求，乃想一舉而併合中國爲其屬邦，並以哀的美敦書限四十八小時迫中國承認，至民國五年中國向德宣戰，日本竟責中國何故不徵其同意，直視中國爲其屬國，侮辱橫加•同時借款五萬萬元與段祺瑞政府，助其摧殘南方革命勢力•其他如長春事件，福州事件，庇護安系事件，萬寶山事件，長沙六一慘案，日本大地震時之慘殺華僑，民國十三年出兵東三省助張作霖殺郭松齡，民國十四年大沽口炮擊國民軍致演成三一八慘案，民國十六年出兵山東阻止革命軍北伐，民國十七年再出兵山東阻止北伐，五月三日在濟南大慘殺，演成歷史上未有之大慘案，使中華民族永久不能忘此奇恥•迨北伐成功，又心泣血，國民政府廢除滿期之「中日商約」，又拒絕同時派林之助，至本天警告張學良不准東北服從國民政府，阻止其易幟，破壞中國統一，阻撓中國革命，可謂巳無所不用其極•

同年與清廷訂「大連灣關稅協約」•同年與清廷訂立「中日新奉吉長鐵路協約」，借南滿鐵道會社日資築路，即以本路作抵•一九〇八年自由派兵佔鴨綠江右岸距江面六十里內之大森林採伐樹木，並進而要求清廷訂立「中日鴨綠江採木植公司章程」，從而得鴨綠江森林一九〇九年訂「安奉條約改築路軌案」，同年與清廷訂「五案條約」，攫得新法鐵路建築權，撫順烟台煤礦開採權，以南滿鐵路爲中心侵略之權，營口支線•日兵因韓民糾紛遣兵至間島，訂間島協約•日帝國主義至是可謂大告成功了•

不敢與抗，並闢日本商埠，並得步進步，肆行侵略•自此以後，復於一九〇七年與清廷訂立「中日新奉吉長鐵路協約」•

五　國際流氓時期

第五個時期，即是近今遠東時局的表現，也就是日本明治第三期亡滿蒙時期的種種野蠻無理，並極力在國際間作種種反宣傳，絕國際調查，國際調停•種種無賴行爲，又且積極進行，在最近的將來，以滿蒙爲根據地滅亡中國•嗚呼，我中國同胞啊，覺悟吧！

▼壯士
姑瞀

聽說那島國的風光好•
壯士——你！
美否？
○　○　○
櫻花遍地，
淑女輕盈，
壯士！
眞是個好的去處•
○　○　○
擦亮我的刀，
背上我的槍，
去吧！
本州島上去痛飲•
壯士！回想吧！
上國的天威•

美麗牌香煙

芬芳牌香煙

金鼠牌香煙

生生牌香煙

華成煙公司出品

法制

王寵惠（印）

公佈

上海地方法院

▲刑事判決 ▲判決徐保成竊盜一案【主文】徐保成處有期徒刑六月裁判確定前羈押日數以二日抵徒刑一日▲裁定本院推事因劉洪生等強盜案聲請延長羈押一案（主文）劉洪生徐寶初王蓮英羈押日數准予延長二月▲判決陳慶發等侵占一案（主文）陳慶發周松發方萬壽夏志和共同侵占業務上所持有之物一罪各處有期徒刑六月裁判確定前羈押日數以二日抵徒刑一日▲判決陸錢鈞鴉片一案（主文）陸錢鈞意圖供犯罪之用而持有鴉片處有期徒刑……罰金一百八十元……以二元折算一日易科監禁裁判確定前羈押日數以一日抵……煙土十二兩沒收之▲判決李長青僞幣一案【主文】李長青無罪▲判決裘榮官妨害自由及鴉片案（主文）裘榮官幫助開設館舍供人吸食鴉片一罪處有期徒刑六月併科罰金二十元又以非法方法剝奪人行動自由一罪處有期徒刑二月應執行徒刑六月十日及罰金二十元罰金如經強制執行而未完納以二元折算一日易科監禁裁判確定前羈押日數以二日抵徒刑一日▲判決黃老五妨害家庭案【主文】黃老五意圖姦淫和誘未滿二十歲之女子一罪處有期徒刑六月裁判確定前羈押日數以二日抵徒刑一日▲判決徐小寶等妨害家庭一案（主文）徐小寶黃小二子共同略誘未滿二十歲之女子脫離享有親權人一罪處有期徒刑六月裁判確定前羈押日數以二日抵徒刑一日▲判決吳高氏妨害家庭一案（主文）吳高氏意圖營利略誘未滿二十歲之女子一罪處有期徒刑一年二月裁判確定前羈押日數以二日抵徒刑一日▲判決楊清雲竊盜案（主文）楊清雲無罪

▲刑事批示 ▲董曾耀狀悉附有被盜搶封情事候獲案解究可也 ▲姜文亭狀悉案經判決……

▲民事判決 ▲判決王順發等因田產涉訟上訴一案（主文）上訴駁斥第二審訟費由上訴人負擔▲判決黃東生與林文達爲賬款涉訟一案（主文）……

[illegible]

▲公示送達（全文在本院揭示場公佈）▲趙陸氏與趙培生因離異案件……

上海第一特區地方法院

▲公示送達 ▲爲公示送達事……

▲刑事第一審判決 ▲總巡捕房訴李阿毛竊盜案（主文）……

▲民事判決 ▲嚴錦春訴馬定元欠款案【主文】……

[illegible]

上海第二特區地方法院

▲刑事判決 ▲總巡捕房訴王一明因鴉片案（主文）王一明幫助人吸食鴉片一罪……

[illegible]

▲民事批示 ▲張興富與萬福祥號主張茂生欠租案……

江蘇高等法院第二分院

▲民事判決 ▲阿勃拉毛維去典……

[illegible]

聲明類

江上第特地法公 / 蘇海一區方院告

[illegible]

潘聲表師律代周翔明押抵權利 / 振律師代表兆聲抵押權利

[illegible]

離婚聲明

[illegible]

律師陳祥孝證明潘自由雄書結婚 / 沈宗景

[illegible]

徐宗嵩崑郁神第保產 / 表明山五童明持代緊要啓事

[illegible]

受租聲明

[illegible]

勝利絲綢公司記 / 成經厚股緊要聲明 / 協織爲泰廠徐退職聲明

[illegible]

聲明作廢

[illegible]

絕賣房料推讓基廠聲明

[illegible]

遺失田單聲明

[illegible]

遺失股款收條

[illegible]

遺失田單聲明

[illegible]

遺失股票聲明

[illegible]

遺失聲明

[illegible]

遺失田單聲明

[illegible]

遺失領證憑單

[illegible]

遺失聲明

[illegible]

遺失契單聲明

[illegible]

遺失契單聲明

[illegible]

讓渡股票聲明

[illegible]

推受盤聲明

[illegible]

遺失類

遺失田單聲明作廢

[illegible]

蔡福卿遺失力單聲明

[illegible]

遺失典契聲明

[illegible]

失摺聲明

[illegible]

遺失田單聲明

[illegible]

遺失聲明

[illegible]

遺失田單

[illegible]

推受股聲明

[illegible]

緊要聲明

[illegible]

離婚聲明

[illegible]

顧昌表記財產破理 / 周師宣即產啓 / 元代仁律師告清事

[illegible]

脫離聲明

[illegible]

離婚聲明

[illegible]

三民磅廠緊要聲明

[illegible]

湖南來陽黃彩萱啓事

[illegible]

遺失田單

[illegible]

遺失契單聲明

[illegible]

遺失股票啓事

[illegible]

遺失聲明

[illegible]

遺失聲明

[illegible]

遺失聲明

[illegible]

遺失聲明

[illegible]

遺失聲明作廢

[illegible]

臉面發疹，肌膚生瘡，皆因體內血熱血毒所致，如傳染花柳病而發生瘡瘍者，卽爲梅毒，故清血熱血毒，爲治瘡瘍梅毒之捷徑，

哈蘭士 內服 六零六

具偉大清血解毒之能力，藥力到處，血液立見肅清，毒菌完全殲滅，患者請速購服

內服六零六 每瓶大洋一元七角五分

六零六藥膏 每盒一元．四角．二角

上海四馬路 太和藥房發行 各埠藥房均有出售

鴻鈞出世●萬衆低頭

鴻鈞老祖是最長壽的神仙
鴻鈞香煙是最精良的國貨

「古代神話」鴻鈞老祖是有史以來的第一個長壽的人據說沒有世界以前他已經生着了所以後代有先有鴻鈞後有天的一句話鴻鈞老祖是怎樣一個人物渺不可考現在中和煙公司有一種鴻鈞牌香煙氣味芬芳煙絲黃嫩日常吸之于身心很多裨益自然健康可致長壽有望了

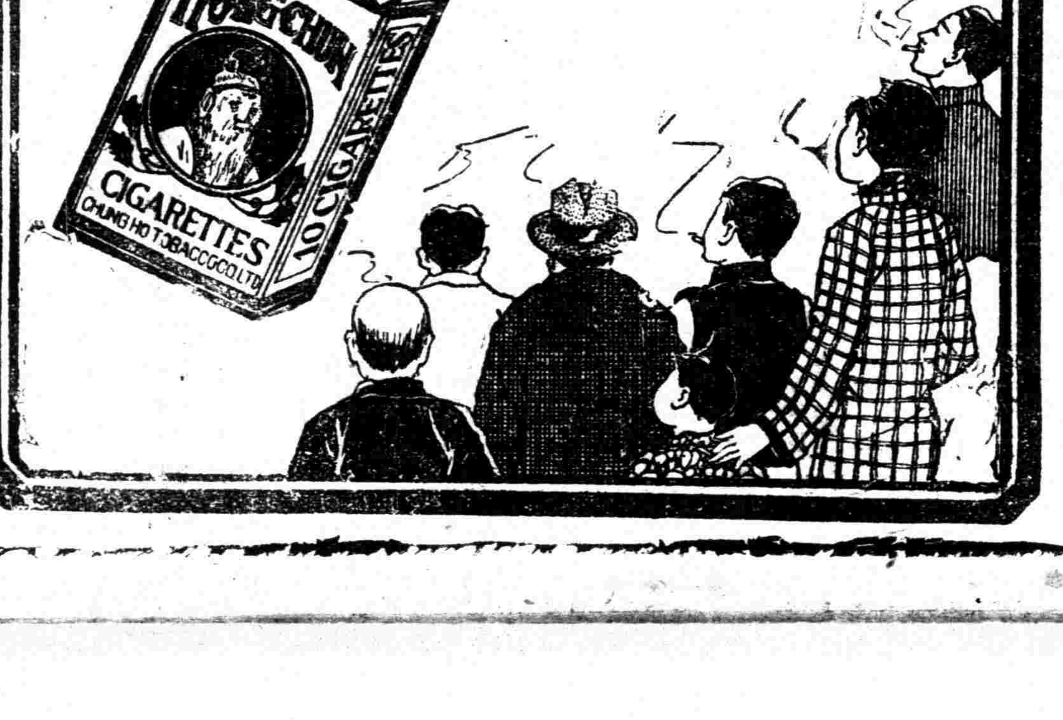

中和煙公司新出品

商業金融

標金市況轉佳

昨二十四日、標金忽又盤高、狀態堅利、惟早午開統有八兩餘迴顧、人心轉昂、終則提漲六兩光景、波浪尚平、殆銀市報升、不以爲動、初開略漲、已成反比例、實因英美銀價漲、尤以英國有維護金幣之電訊、凡英美等匯票、轉緊爲挺、明雖放長、內部緊張、場內買氣逾佳、旋後已衝出七百〇五兩以上、惟恆興等稚有賣出、以致略有進退、最後小在七百〇六七兩、後市因逢週六停市、檢自此週中市況、殊多變遷、實乃國內外時局均屬複什、人心猶豫、而價最小到過六百八十五兩、最大達七百念二兩、統核計漲十三兩之譜、前途之風浪、難期平息、惟金業交易所保證金、已減十兩、現爲（每條）卅兩、昨已通告各經紀人矣、自早

▲開盤 卽加一兩五錢爲七百〇一兩、大條回升八分之六至十六分之九、銀價僅長二分之一、私電只加四分之一、故繼漲一兩半爲〇二兩半、恆興雖來出售、當退三兩爲六百九十九兩五錢、未幾時仍見好面、乾昌祥志豐永恆昌永等買進、且匯票趨堅、銀行對做美金卅二元三一二五、瞬開先令時爲〇四兩五錢、而掛長三七五、美金只長三七五、斯時僅退一兩爲〇三兩半、頃刻買方如雲、恆餘同春日昌餘大等來進、尤以英金對做一七半、美金僅結卅二元、以致漸漲三兩餘、將近十點時爲〇七兩半、片刻間有一兩餘上落、復由恆興益豐元茂永等、繼續而售、當卽抑至〇四兩半、乃匯豐售出遠期美金卅二元、遂加二兩、惟十點十分至卅分有一二兩盤旋、入後乾昌祥恆興又出、又昇吸進美金卅二元、嗣後空頭另戶補進、又三見軟化、至十一點時爲〇四兩一錢、倏忽間恆盛乾昌祥順利同太昌等成有購買、乃英金以一七四三七五可售、復至高大、十一點念分爲〇八兩、不意匯票似見回平、一七四三七五可結、並息印匯加大八安那、重處萎勢、削去三兩六七錢、正午爲〇四兩三錢、瞬息間又聳上兩許、迨

▲收盤 爲七百〇五兩三錢、物品等來進、續已抬至六兩餘、比較前日（照掛牌）計漲五兩八錢、按午日最大〇八兩、最小九十九兩半、相去八兩五錢、物品早開九十九兩半、午收〇六兩半、總之人心恍惚、飄泊無定、乃多空均難落手、揭價改爲七百六十餘兩、計撳六十兩、前後帳補水同爲〇五兩、赤條計加八兩、檯面上交易使少、統計志豐永乾昌祥恆餘順利同春恆昌永源泰等昌永餘大日昌均進、恆興生大元茂永大德成義豐永福泰亨益豐等均出、同泰昌萬興森昌永大興永永豐大康泰豐成等出納甚頻、投機商英某有所買進、大連幫共進八百餘條、出四百餘條、廣幫賣出二千餘條、

大條回長

昨據倫敦電訊、大條銀已轉回增、如近期加長六二五、爲十七辨士三一二五、遠期長五六二五、計十七辨士三七五、脚地中國及印度雙方均略有購進、交易稀少、收市時市面恍惚不定、收市後同交易之價在掛牌之下、故市況轉滯、美國無甚發展、又接紐約電訊、美銀價回長半分、計現貨爲三角、英對美降去一分、爲三元九角二分二二五、美對英跌去一分七五、爲五元九角一分二五、倫滬先令加長一辨士二五、爲一先令八辨士二五、孟買現貨加上一羅比八安那、爲五十八羅比十二安那、遠期大一羅比十安那、計五十三羅比〇八安那云、

外匯 匯市似堅

昨英美印銀市、均已報漲、惟市況彷徨、復沒見軟、而匯兌又轉低落、殆滬市匯票減明疑密挺之象、匯豐掛牌已放長一檔半、計英金三七五、爲一先令七辨士二五、美金僅長三七五、爲三二元三七五、乃軋小匯兌也、香港續降二五、計七十七兩六二五、其餘各匯均有微漲、惟銀行交易價、尚至嗣堅、結果比前市計英金縮一二五、美金縮四三七五、金市因之緊高六兩之譜、華商有賣出等繼進英金數萬鎊、又美金約成交三百十萬元、不甚上日之盛、鑑國聯對日、仍無決定之消息、下午因逢週六、照例休市云、

▲英匯 內盤市一二五零類、最緊一先令七辨士六二五、最鬆先令七辨士三七五、上午出價約計六二五、實價六八七五、三井與匯豐對做一月六二五、東亞與中行互做十二月一七半、上海進一月四三七五、午收出價一七四三七五至三七五、實價一七半至四三七五、

▲美匯 內盤有六二五週顧、最鬆三十二元半、最緊三二元、上午出價約三十二元半、買價三十二元六二五、正金與華比對做十二月三十一元三十元一二五、正金出十一元、松江出二元三一二五、三井同價亦迨、午收出價三十二元至〇六二五、實價三十二元一二五至一八七五、殆掛牌每元合長三兩錢八分七二五云、

釐市回疲

▲洋釐 昨十月二十四日、釐市趨勢已見疲、交易依然不寂、國幣上午開出卽降一毫二忽半、爲七錢三分、下午又小一厘、計七錢二分六厘、比前午降去二厘一二五、票劃各款二百餘萬、各銀行互做六七十萬、各業略有出入、而人心平疲、江南小洋小去一厘、上下午二市同爲六錢五分七厘、廣東雙毫回小一厘二五、上午爲六錢五分五厘、下午計六錢五分四厘半、銅元又短一千文、爲三百七十六千文、五百文、衣牌小去十五文、爲二千七百四十文、角坯二百四十六文、貼水二十八文、

▲銀拆 昨逢星期六、各銀行向例再辦公半天、故所有收進各款甚旺、計共四百數十萬、匯豐收進八十萬、華商各莊收解較繁、各業需要不鬆、故拆息堅下午、上午爲六錢、下午五錢、比前午勿更云、

紗花 紗市晨跌午漲

紗市盤旋、晨疲而午漲、上午甚軟、因收貨不多、而實需可甚不振、市況因之而疲、跌四二錢、午後初平、獲和者制補、金融緊張消息、亦有轉鬆之說、市況遂又回堅、漲遠期八錢至一兩六錢、

	上午	比前日跌	下午	比上午漲
十月	一五九·八〇	六〇	一五九·八〇	
十一月	五九·七〇	四〇	六〇·五〇	八〇
十二月	五九·五〇	四〇	六〇·三〇	八〇
一月	五九·〇〇	五〇	六〇·一〇	一·一〇
二月	五八·八〇	三〇	六〇·二〇	一·四〇
三月	五八·六〇	六〇	六〇·二〇	一·六〇

現紗銷平清、由各幫進三百包、同行進一百五十包、行情疲弱、

四十二支 人中	三八〇·〇〇
又	三八四·〇〇
三十二支	三三〇·〇〇
五子	三二九·五〇
二十支 雙馬	一九五·〇〇
紅魁	一九七·〇〇
彩奎	一九五·五〇
金城	一九八·五〇
天官	一九五·五〇
五福	一九三·〇〇
十六支 富貴	一九四·五〇
大發	一七七·二五
紅奎星	一七八·二五
天官	一七六·五〇
三羊	一七七·〇〇
壽星	一七九·二五
九龍	一八〇·〇〇
雲鶴	一七二·五〇
十二支 雙鈴	一一九·二五
十支 金城	一六八·〇〇

棉市甚俏

棉市趨勢益堅、美棉上漲甚勁、大戶扒空、致紗市上漲、上午好一四錢、午後又漲二五錢、遠期出三兩、棉市趨勢有力、但現銷甚清、

	上午	比前日漲	下午	比上午漲
十月	三一·四五	一〇	三一·九〇	四五
十一月	三二·六〇	三〇	三三·一五	五五
十二月	三二·七五	三〇	三三·二〇	四五
一月	三二·七五	四〇	三三·一〇	三五
二月	三二·八〇	三五	三三·〇五	二五
三月	三二·七〇	三五	三二·五〇	二〇

現棉到姚花二千三百包、

半特令	三六·二五	蘇綸廠	二〇〇〇件	卸裝棧交
火機	三一·七五	永豫廠	二〇〇包	送廠

美棉回漲不已

美棉市靜而緊、缺乏賣戶、雨水過多、空戶抵補、漲二十五至三十四磅音、印棉因歐洲出口之同略有賣出而疲、後因活死高買進而堅、價平、

粉麥 粉麥仍漲

▲標粉 昨日芝加哥電報、計漲六七角、坎拿大計漲三四角、粉商聞之、無不望好、空戶急忙抵補、各市狂漲、中間雖見一度回小、惟至收盤、依然堅俏、查全日買賣極旺、廠家對於近期、略有暖收、遠期無甚出入、天津幫因銀根奇緊與當地銷呆關係、遂趁大吐出、共達二十餘萬包、次如業內外做遠期多頭者、又占最多數、但近期以銀緊之故、漲度不巨、實銷之呆、於此可見、由此更可推想遠期之漲、完全出於一般人之搶買、而做心思者、並非眞正之實胃、此種高價、能否站住、須視日後洋麥報價爲斷也、結果十月漲七五、十一月漲一分二五、十二月漲二分半、一月漲二分七五、二月漲三分、

▲標麥 昨日期麥、以外麥漲多跌少、前途殊堪隱憂、空戶因之急抵、浮多加碼、各月買氣飛騰、價乃步漲、較粉市更爲劇烈、但以洋商會在市抖售俄麥、價祇三兩八錢、惟又無人敢定、結果十、十二月計漲八分、十一月漲九分、一、二月漲六分、三月漲七分、

糧食 河下米市節節轉鬆

▲南頭 昨日各幫來貨念七八艘、本街走銷不佳、蘇常新更、項定次疲、至於市高中關各貨、均須小去一二角、平黎北折等貨、冒口益稀、本城鋪交恐防再鬆、悉乏進意、石浦泗涇亭林等百哥客種、跌勢更滬、形疲三角、新洋杜尖鄉莊幫略有應酬、破碧白元無貨應市、

▲新閘 昨市常錫蜆子等幫陸到者祇有三十四五號、各貨去路依然寂寞、船販廠新橋及新垃圾橋一帶、存船計二百餘隻、每船切平一百八十担、總計存數額在三萬六千石光景、西新存貨尚豐、高次二種各低二角、密種白稻跌風尤猛、較上星期比價瀉落二元左右、陳新杜尖來貨不多、形勢續挺、

絲市 絲銷仍難轉暢

▲歐美實銷不動 ▲祇有補空交易

昨日本埠洋莊絲市、仍乏轉暢之可能、歐美市場、絲銷仍無轉機、實銷不動、滬白廠經仍祇歐莊補空、成交寥落、市氣呆滯、昨祇連納進新世界牌十包、價九百五十五兩、憤昌進一把絲牌十包、價九百六十五兩、（以上滬白廠經十三至十五條份）達昌進雙美人牌十包、價七百六十五兩、又進點睛圖牌五包、價七百五十兩、安利進仙橋牌十五包、價七百六十五兩、（以上川黃廠經十三至十五條份）

江北絲繭運滬

▲昨到二百餘件 尙有三百餘件待車裝運

江北各縣、今歲均告水荒、所存絲繭、下脚均由貨主設法運至南京存儲、茲因水退、各產地尙有未運出之貨、現亦分批出運、以致滬棧均無隙地、故利和等行棧將前存各棧之江北尾巴鵝口提手帶頭繭衣等、裝車運滬、昨日已到二百五十件、現存路局貨棧、以便提運、日內尙有三百餘件、待車續運來滬云、

人造絲客銷尙暢

▲外匯轉堅 價無榮辱

昨日本埠人造絲市、內地客幫、銷胃續暢、而外匯轉堅、市價平定、昨由山東幫在公會上續進上中身十一、十二等月份期貨一百另五箱、計雙劉海牌土披司牌金鐘牌等價仍堅挺、較近兩日市盤無甚榮辱云、

茶市 高莊珍眉英銷稍起

▲開價不高 成交難暢

昨日本埠洋莊茶市、英莊對於高莊珍眉、雖有進胃、而選貨頗眞、類均注重抽芯珍眉、且認盤仍苛、開價不高、華商因成本不應、虧折太巨、不願儘量承拋、昨祇杜德等進抽芯珍眉等綠茶六百四十七箱、價又回小二三兩、

公債 債券市價突趨暴漲

▲晨開空氣良好市價回漲頗勁
▲嗣有三銀行允貼十一月現說
▲於是市氣飛騰債價突趨暴漲
▲結果市價較前各挺三元左右
買方氣勢爲之一振

證券市價、自二十二日又趨暴跌以來、各方人氣、終終惶惶、兼以交割將屆、多方遭軋、故連日趨勢、極爲悲觀、乃昨日開出、形勢稍佳、蓋國聯對於東北事件、已有議決草案、所列各節、內容頗爲堅實、而國內之和平統一會議、亦已有顯著之進步、於是人氣稍佳、市價站穩、各趨回漲、而後市開盤後、因悉中央中交三銀行允許將十一月份各債券本息提前貼現之說、於是市氣飛騰、債價暴漲、較諸前市收盤行市、一致再漲一二元左右、買方得此有力之援救、氣勢爲之一振、預料下週星一市價、或將有續漲之可能、昨市結果、以十一月期之一九善後猛漲極巨、達三元八角之譜、念捲遠期亦漲三元二角、其餘各債、大致各挺三元左右、交割前有此飛騰氣象、誠債市前途之一線曙光也、昨市成交、期市共計開出一千三百三十六萬五千元、內二十年統稅二百九十一萬元、二十年鹽稅一百五十四萬五千元、二十年關稅二百七十五萬元、二十年捲烟一百三十九萬元、十九年關稅一百三十萬元、十九年善後八十六萬元、裁兵公債一百二十六萬元、編遣庫券一百萬元、近期十八年關稅十五萬元、整六近期十三萬五千元、十一月份九六十七萬五千元、又現貨成交共計編遣裁兵一九關一九善念捲念關等六種、開一萬三千元、茲將全日市價漲跌情形、成交總數、及高低差額、列表詳誌於後、

別債期現	前開	最高	最低	後收	較前	最高低差額	成交數
[illegible]							

市價

▲銀洋錢市 十月念四日 星期六市 [illegible]

▲國外匯兌 [illegible]

▲孟買棉花電報 [illegible]

▲利物浦電報 [illegible]

▲滬南米市 [illegible]

▲煤油 [illegible]

▲雜糧交易所（單位兩）[illegible]

▲金市 [illegible]

▲麵粉交易所（單位兩）[illegible]

▲華商紗布交易所 [illegible]

▲上海華商證券交易所 [illegible]

▲滬三米市 [illegible]

▲船期 [illegible]

▲外洋輪船報告 [illegible]

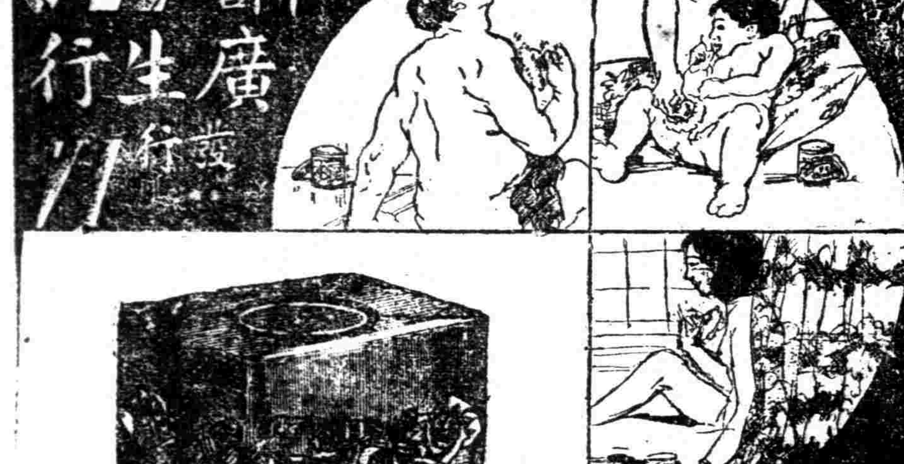

唐拾義久咳丸
總發行 上海廣西路角
父子大藥廠

如用電灶 保無此患
（每月租費一兩）
樣子間
南京路沙遜房子
靜安寺路七七二號
浙江路二七二號
西華德路三十三號
霆路一〇七號
上海電力公司
福州路十七號 電話六三〇一